МОСКВА.
19, ул. М. Энгельса, д. 17.
Ленинской библиотеке.
1/II—1/II-35 г.
Т03—1 экз.

Возвращено в библиотеку

Библиотека имени В. И. Ленина

Пролетарии всех стран, соединяйтесь!

Тихоокеанская звезда

ОРГАН ДАЛЬКРАЙКОМА ВКП(б), ДАЛЬКРАЙИСПОЛКОМА И ДАЛЬКРАЙПРОФСОВЕТА

Хабаровск

Редакция — Калининская, № 68.
Телефоны: секретариат — 1-94, типография — 14-55.

10 МАРТА 1935 г., ВОСКРЕСЕНЬЕ

№ 57 (2930). Цена 10 коп.

Сегодня в номере:

★ Передовая. — В передовую шеренгу лучших колхозов великой родины!
★ В Хабаровск прилетели герой Советского союза т. М. ВОДОПЬЯНОВ и полярный летчик М. ЛИНДЕЛЬ.
★ В СНК СССР и ЦК ВКП(б). — О подготовке метро к пуску.
★ Глубже изучать историю партии! — Передовая «Правды».
★ Салонники бомбардированы флотом восставших.
★ Обсуждение соглашения о продаже КВжд.
★ Организованно подготовиться к новому строительству — статья Л. ШУНСТА и Е. СОРОКИНА.
★ Почему отстает Обор — корреспондентия С. ЛЕОНОВА.

КРАЕВОЙ ПОХОД ПО ПОДГОТОВКЕ К СЕВУ ИМЕНИ ВТОРОГО ВСЕСОЮЗНОГО С'ЕЗДА КОЛХОЗНИКОВ - УДАРНИКОВ

„Борьба за высокий урожай—это главное для наших колхозов в этом году“

(Л. ЛАВРЕНТЬЕВ)

Колхозники и колхозницы передовых колхозов в ответ на письмо тов. Лаврентьева организуют большевистскую подготовку к севу и к с'ездам колхозников ударников

В передовую шеренгу лучших колхозов великой родины!

Идет новая колхозная весна. Сейчас буквально каждый день решает успех подготовки к севу. Семена, машины, инвентарь, кони, полевые и тракторные бригады, четкий и ясный производственный план в колхозе, бригаде — все должно быть на-чеку. Страна, партия, великий вождь тов. **Сталин**, чья заботливая, могучая рука поднимает наш край на нешуточную высоту социалистического расцвета, — пристально следит за тем, как мы, дальневосточники, развиваем и укрепляем мощь родного края.

Весенний сев — это боевой, серьезный экзамен для колхозов края. Сев в самые короткие, сжатые сроки, сев без огрехов, лучшими семенами, на отменно обработанной земле— вот, чего ждет от нас наша великая родина в ответ на огромную помощь краю, его колхозам со стороны правительства, партии и лично тов **Сталина**.

«Организуйте всю работу так, что бы получить высокий урожай. Колхозники нашего края не имеют права быть отстающими в Союзе. Мы все должны драться за то, чтобы в этом году стать в передовую шеренгу лучших колхозов Союза». В этом прямые слова. **Лаврентьева** — в его письме к колхозникам и колхозницам края—поставлена **главная задача** колхозов края в этом году — взять самый высокий урожай, организуя работу по сталинскому уставу колхозной жизни.

Письмо тов. **Лаврентьева** к колхозникам и колхозницам края — это четкий, деловой наказ всем районным и областным с'ездам колхозников - ударников, **наказ всем большевикам края.** Этот наказ требует, прежде всего, строжайшей проверки готовности колхозов к выходу в поле, на сев. И на наказ первого колхозного бригадира края передовые колхозы отвечают этой готовностью взять большие победы на севе. Колхоз «Боевик», Хабаровского района в своем ответном письмо тов. **Лаврентьеву** сообщает, что он засыпал отборные семена, отремонтировал весь инвентарь, вывез на поля 400 тонн навоза и 21 центнер золы, подготовил коней, переходит на севооборот. Новый колхоз имени тов. Лаврентьева, Куйбышевского района, отвечает на этот наказ боевой подготовленностью к встрече своей первой колхозной весны.

Но разве готовятся так же образцово к севу **все** колхозы нашего края? Разве нет у руководителей некоторых районов, МТС и колхозов вредной, нетерпимой самоуспокоенности, обывательского благодушия, предстающего собой прямую опасность для успеха сева?

Декларации о «высоком урожае» не нужны. Они должны быть подкреплены делом. В Завитинском же районе пока - что преобладают декларации Вместо немедленного завершения сортообмена Завитинское районе продолжает гадать — какими семенами сеять. Продолжают гадать и в не которых районах Уссурийской области. За последние дни имеются тревожные сигналы о разбазаривании семян. Например, председатель Дубовского колхоза Балюта (Спасский р.) разбазарил 120 центнеров семян.

В некоторых районах считают «пустяком» такое важнейшее дело, как подготовка колхозного инвентаря. Это видно на примере хотя бы колхоза «Луч», Ивановского Ам района, председатель которого Рыбников хвастливо заявляет: «Ничего, мы еще управимся». Но как «управится» Рыбников, если до начала сева остались дни, а плуги и сеялки фактически еще не отремонтированы?

Особое внимание должно быть уделено составлению **производственных планов колхозов и бригад.** Но эти планы не составлены в большинстве колхозов. Люди не знают на каких участках, с какими машинами, инвентарем и лошадьми они будут работать. Они не знают нормы выработки, расценок. **Организовать людей, немедленно расставить их по бригадам, довести до каждого колхозника конкретное задание** — такова задача.

План — основа всей работы. Но нужен не такой план, какой составило, отгородившись от колхозников, правление колхоза им. Ворошилова, Хабаровского района — без учета земель, на которых будут работать бригады, с механической разбивкой людей по бригадам и игнорированием севооборота.

Надо вооружить четким, продуманным производственным планом каждый колхоз, бригады, подготовить решительно **все** для сева, организовать пробные выезды в поле, чтобы **с три буны с'ездов колхозников - ударников заявить всей стране и нашему любимому вождю тов. Сталину, что колхозы Дальневосточного края готовы к борьбе и победе на весеннем севе!**

НА РАЙОННЫХ С'ЕЗДАХ КОЛХОЗНИКОВ - УДАРНИКОВ

ШМАКОВСКИЙ Р-Н

ЛЕСОЗАВОДСК, 8. (Наш корр.). Вчера вечером в Лесозаводске открылся второй с'езд колхозников - ударников Шмаковского района. На с'езд прибыло 115 делегатов. Вчера же вечером делегаты заслушали доклад зам. секретаря райкома тов. **Толкачева** о новом уставе сельхозартели.

После окончания вечернего заседания с'езда делегатам была показана пьеса «Чужой ребенок», исполненная с большим мастерством силами местного драмкружка.

Делегаты с'езда встретили в Лесозаводске хороший прием. Прекрасно оборудованы общежития, хорошо организовано общественное питание, все мобилизовано на службу знатным людям колхозов.

С'езд приветствовали части Красной армии, летчики, краснофлотцы, учителя, рабочие лесопильных заводов.

Сегодня с утра начались прения по докладу.

НАНАЙСКИЙ Р-Н.

Открылся первый с'езд колхозников - ударников Нанайского района. На с'езде развернулось широкое обсуждение сталинского устава колхозной жизни. С'езд дал обязательство обязательно подготовиться к севу, полностью выполнить посевной план и по количеству и по качеству, ликвидировать прорывы по рыбе и пушнине.

В колхозах идет обсуждение устава

В колхозах Анучинской МТС раз вернулась массовая проработка сталинского устава колхозной жизни. Колхозники с большой активностью прорабатывают каждый пункт устава.

Обсудив сталинский устав колхозной жизни, колхозники колхоза «Знамя труда», Свободненского сай она включились в краевой поход имени второго с'езда колхозников - ударников и вызвали на соревнование колхоз «14 лет Октября», дер. Серебрянки.

На общем собрании колхоза «Пролеи», Черниговского района принято в колхоз 11 единоличников-кооперйцев.

Новый колхоз им. т. Лаврентьева организованно встречает первую колхозную весну

КУЙБЫШЕВ, 8 (наш спец. корр.). Первую большевистскую весну вновь организованный Пушкинский колхоз имени тов. **Лаврентьева** встречает организованно. Колхоз полностью обеспечил себя семенами высокого качества, отсортировал, проверил их и на всхожесть, обеспечил надежную охрану семян. Сельхозинвентарь, находившийся у единоличников в заброшенном состоянии, отремонтирован, проверен, приведен в боевую готовность. Колхозные кони средней упитанности, слабые поставлены на откорм. На полевую забронирован овес—шесть килограммов в день на каждую лошадь.

Колхозники с большим под'емом обсудили на своем собрании письмо руководителя большевиков Дальнего Востока тов. Лаврентьева ко всем колхозникам и колхозницам края и **единогласно избрали т. Лаврентьева делегатом на районный и областной с'езды колхозников - ударников.**

В ответ на письмо тов. Лаврентьева ко всем колхозникам и колхозницам, передовые колхозы Кругловской МТС: «Факел Ильича», «Новый путь» и «Первое мая», 9-10 марта организуют пробные выходы в поле. К севу они полностью готовы.

Межхутранский колхоз «Первое мая» закончил строительство полевого стана, с отдельными кроватями на каждого колхозника, сто коней, баню.

Колхозники «Большевика», обсудив письмо тов. **Лаврентьева**, так же начали строительство культурного полевого стана. **Эти передовые колхозы избрали на с'езд колхозников - ударников первым делегатом тов. Лаврентьева: «Мы посылаем на с'езд высокого урожая лучшего колхозного бригадира тов. Лаврентьева», — заявляют колхозники.**

„КОЛХОЗЫ ТАМБОВКИ БУДУТ ТОЛЬКО В ПЕРВЫХ РЯДАХ ЛУЧШИХ КОЛХОЗНИКОВ СТРАНЫ“

ТАМБОВКА, 9 (по телеграфу). Пленум Тамбовского райисполкома, совместно с председателями сельсоветов обсудил письмо секретаря крайкома партии тов. **Лаврентьева** ко всем колхозникам и колхозницам края. Пленум принял решение:

«Письмо тов. Лаврентьева является боевой программой действий для каждого сельсовета и колхоза. Руководствуясь письмом тов. Лаврентьева, мы обязуемся развернуть боевую подготовку к севу с тем, чтобы **получить только высокий урожай, поднять качество всей колхозной и советской работы, не иметь в районе ни одного отстающего колхоза.**

В ответ на письмо тов. Лаврентьева, пленум райисполкома заверяет Далькрайком ВКП(б) и лично тов. Лаврентьева, что колхозы Тамбовского района в 1935 году, выполняя честно сталинский устав колхозной жизни, добьются новых побед, будут бороться за то, чтобы **колхозы Тамбовского района и всего края заняли место только среди лучших колхозов нашей великой советской страны.**

Да здравствует великий вождь партии и мирового пролетариата тов. **Сталин!**

Да здравствует испытанный руководитель дальневосточных большевиков тов. **Лаврентьев!».**

Сталинский устав в колхозах

БУДЕННОВСКОЕ (бывш. Владимиро-Александровское), 8 (наш корр.). В колхозе имени Буденного единогласно одобрен новый устав сельхозартели. Восторженно встретили женщины тот пункт устава, где говорится о начислении трудодней колхозницам в период беременности.

«Крепко позаботилась о колхозницах советская власть и т. **Сталин**», говорит доярка Анфиса Логашенко.

Ударники колхоза горячо одобряют начисление 10 проц. трудодней лучшей бригаде. Этот пункт устава особенно пришелся по душе бригаде т. Гончарова, которая в прошлом году добилась высокого урожая. Бригадники думают в этом году завоевать первенство в походе и получить 10 проц. ударных трудодней.

Новый устав стал знаменем борьбы за лучшую полготовку к посевной. Колхоз им. Буденного за'нчал очищенные семена, отремонтировав инвентарь.

Г. Калнин.

ДЕД АКИМ ЕДЕТ НА С'ЕЗД

Шесть делегатов колхоза им. Ворошилова Спасского р.

СПАССК, 9 (наш спец. корр.). Колхоз им. Ворошилова, села Красный Кут, избрал на районный с'езд колхозников - ударников шесть человек. В числе их — дед **Аким Гоменюк**, 64-летний инспектор по качеству, неутомимо обучающий колхозную молодежь ведению культурного хозяйства. Дед Аким участвовал во всех летних работах колхоза, и во многом не уступает в работе молодым — на жатве серпом за ним никто не может угнаться.

Едет на с'езд тракторист **Варфоломей Ващенко**, ударник, дважды премированный за перевыполнение норм и хорошее качество пахоты.

Едут на с'езд две колхозницы - ударницы **Наталья Ященко** — бригадир огородников и **Анна Губенко** — колхозная активистка, имеющая больше 300 трудодней, проявившая заботливое, социалистическое отношение к колхозному добру.

Два других делегата — корейцы Кан и Ким Ан-хо, ударники колхоза «13-й Октябрь», который сейчас полностью влился в семью колхозников - ворошиловцев и переезжает в Красный Кут.

В город Ворошилов, на областной с'езд, посылается предколхоза **Целуй Ко** и трактористка **Параскева Пыпко** — молодая ударница колхоза, упорным трудом в совершенстве овладевшая техникой работы на тракторе.

П. Дежнев.

Знатные люди делегаты с'езда

ХОРОЛЬ, 6. (Наш корр.). Во всех колхозах Хорольской МТС идут выборы знатных людей колхозов на районный с'езд колхозников - ударников. Колхоз имени Энского полка посылает на с'езд своего лучшего комбайнера тов. **Науменко**, колхоз имени Аникеева — тракториста тов. **Шеляна**.

На с'езд едут лучший конюх тов. **Донский**, доярка тов. **Ягодкина** и другие — всего сорок пять человек.

Шклоссский.

В черниговской краевой школе тракторных бригадиров, механиков и комбайнеров успешно идет учеба. Большую помощь в этом оказывает школьная стенгазета «Сталинец». НА СНИМКЕ: курсанты читают очередной номер стен газеты.

Инспекторы высокого урожая на посту

ПОДГОТОВКУ К ВЕСЕННЕМУ СЕВУ ПОД БДИТЕЛЬНЫЙ КОНТРОЛЬ КОЛХОЗНЫХ ИНСПЕКТОРОВ КАЧЕСТВА

1. Зоркий глаз инспекторов

КУЙБЫШЕВ, 7 (наш спец. корр.). Бригадир второй бригады колхоза «Нина» Лохинской МТС **Рязанцев** хвастливо заявил: «Моя бригада лучше всех в колхозе отремонтировала инвентарь. Хоть сегодня можем начинать сев». Но когда инспекторы по качеству тт. **Малышевский, Кобунов и Бурый** проверили качество ремонта инвентаря, оказалось: две бороны отремонтированы плохо, большинство зубьев шатается, а на 15 сеялках неправильно поставлена кошма. В поле, где лежит сено бригады, много корма втоптано в землю.

В первой бригаде **инспекторы по качеству обнаружили недоделки в отремонтированных хомутах и седелках.** Инспекторы по качеству пред ложили бригадам ликвидировать эти недостатки и закончить подготовку к севу к дню открытия районного с'езда колхозников - ударников.

Я. МАЙСКИЙ.

2. Что показала проверка

ПОКРОВКА, 6 (наш корр.). Колхоз «Червонная земля» проверил выполнение взятых на себя обязательств в краевом походе. Завершив за день о проверке, колхозники рано утром разошлись каждый на свой участок. **Члены правления колхоза и инспекторы по качеству начали проверку семенного фонда.** Семена очищены и хранятся в исправном сухом амбаре. Инвентарь отремонтирован. На конюшнях нет ни одной больной лошади, все кони средней упитанности — это заслуга старшего конюха тов. **Нам Енсен.** Тов. Нам Енсен избран делегатом на районный с'езд колхозников - ударников.

К началу сева будет закончено оборудование полевых станов и красных уголков. Побелено 25 колхозных хат, отремонтирована баня. Лучшие в культпоходе премированы библиотечкой и бесплатной подпиской на газеты.

Хорошо готовится к севу и колхоз «Буксир». Он первым в районе закончил засыпку и очистку семян, ремонт машин, инвентаря и сбруи. Составлен производственный план. Каждая бригада, каждый колхозник знают свое задание, земельный участок, инвентарь и лошадей, на которых они будут работать

И. ЧЕРЕДА.

3. По наказу общего собрания

ШКОТОВО, 4 (наш корр.). 15 января корейский колхоз «Путь Ленина» Шкотовского района распределил доходы по трудодням. В этот день колхозники целыми возами развозили по своим домам головой заработок. На трудодень пришлось около трех килограмм риса, около двух килограмм пшеницы, овощи, кукуруза. «Нужда отошла в прошлое», — говорят колхозники, — бывшие батраки и бедняки.

Семена в колхозе засыпаны полностью. Рис дал всхожесть свыше 90 процентов, а овес и пшеница — 96 процентов. Колхозным инспекторам по качеству тт. **Пак Унсен, Ли Хванмин и Чуки** общее собрание колхоза дало наказ — «Беречь семена, как зеницу ока». **Выполняя этот наказ, инспекторы по качеству регулярно осматривают зерно и амбары, где оно хранится.** Не ограничиваясь результатами проверки семян на всхожесть, полученными в районе, они сами **проверили семена на всхожесть.** Очистка семян производилась под наблюдением инспекторов по качеству и членов правления...

Колхозники и колхозницы разбиты на две бригады, состав которых остается бессменным. Каждая бригада знает план сева, свой участок, свои машины и коней. Шкотовскому району, отстающему в подготовке к севу, надо добиться такой организации работы **во всех колхозах.**

Лучшей бригадой считается вторая бригада и поэтому, когда дело дошло до выборов на областной с'езд колхозников-ударников, выбор пал на бригадира этой бригады тов. Ким Бонфан.

ТРЕВОЖНЫЕ СИГНАЛЫ

Спасская МТС закончила ремонт тракторов. Обкатка показала хорошее качество ремонта. НА СНИМКЕ: обкатка последнего трактора, выпущенного из ремонта.

ПРИМОРСКОМУ ОБЛЗУ „НИЧЕГО НЕИЗВЕСТНО“

ВЛАДИВОСТОК. 5. (Наш корр.). Приморье — накануне весеннего сева. **Но до полной готовности районов области к севу еще далеко.** Сортообмен и обмен некондиционного зерна идет медленно. Почти во всех колхозах, сеющих рис, нужно обменять семена риса на рис лучшего качества. Но этот рис находится в Черниговке, а облзу не пошло дальше составления разнарядок на получение семян.

Засыпка семян по области полностью не закончена. Правда, по данным облзу на 1-е марта семенной фонд по зерновым культурам засыпан на 100 процентов, но за этими «средними» цифрами скрывается ряд районов, не засыпавших полностью семена: Посьетский район (70 проц.), Ольгинский (85,5 проц.), причем в Ольгинском районе семена единоличниками засыпаны только на 40 проц. В Шкотовском районе, который разрекламировал о выполнении плана засыпки семян на 105 процентов, единоличники засыпали только 79 проц. семян, а по всей области 69 процентов.

Отстает область и на очистке семян — **очищено всего-на-всего 34 проц.** В Тернейском, Советском и Посьетском районах вообще не приступали к очистке семян, хотя все работники облзу поочередно сидят в этих районах.

Составление производственных планов колхозов не разверну то. Облзу в этом вопросе проявляет полную беспомощность — оно не в состоянии назвать ни одного колхоза, где имелся бы производственный план. Областным и районным организациям нужно в эти же дни полностью закончить подготовку к севу.

Н. МОТОВ.

У каждого свои цифры

ЗАВИТАЯ, 7 (наш спец. корр.). План сортообмена овса в Завитинском районе не выполнен и наполовину. Пшеницы же обменено всего 242 центнера. Правление колхоза «Успех», имени Халтурина, «Красный клич» и многие другие под всякими предлогами затягивают сортообмен. Правленцы «Красного клича» считают, например, что для них больше подходит овес «золотой дождь». Сейчас между «Красным кличем» и райзо идет бесконечный спор на тему о том, на какой сортовой овес надо менять семена.

Начальник райзо т. Константинов не знает даже сколько еще осталось в Завитой не обмененных сортовых семян. На заседании бюро райкома **т. Константинов** заявил, что этих семян осталось 1400 центнеров, а секретарь райкома т. **Бравин** называет другую цифру — 5-6 тысяч центнеров.

Проверка семян на всхожесть в районе также предоставлена самотеку. Контрольная семеноводческая станция по-прежнему межрайонного значения пропускает семена в неравномерной температуре, в канцелярии райзо в самодельных ящиках. В лаборатории нет термостатов.

А. Белоглазов.

Участник перелета Москва Мыс Шмидта в редакции „Тихоокеанской звезды“

Вчера вечером, в редакции «Тихоокеанской звезды» состоялась товарищеская встреча участников перелета Москва — Мыс Шмидта с работниками печати Дальнего Востока. На встрече присутствовали: первый заместитель председателя крайисполкома тов. **Герчиков**, зам. пред. крайисполкома тов. **Райхман**, нач. ДВ управления Гражданвоздухофлота тов. **Поляков**, секретарь крайкома комсомола т. **Листовский**, председатель облисполкома ЕАО т. **Либербург**, работники «Тихоокеанской звезды», газеты «Тревоги», представительств «Правды» и «Известий ЦИК СССР», работники Гражданвоздухофлота и все участники перелета Москва — Мыс Шмидта.

Герой Советского союза т. **М. В. Водопьянов** рассказал о первом этапе своего перелета и о своей работе на Дальнем Востоке.

В товарищеской беседе выступили: тов. **Герчиков**, летчики т.т. **Линдель** и **Мазурук**, радист - человекинец тов. **Иванов**, тов. **Листовский**, тов. **Райхман**, начальник ДВ управления Гражданвоздухофлота тов. **Поляков**, журналист - наркомпутист тов. **Шишкин**, зам. редактора «Тревоги» тов. **Выпряжкин**.

Все товарищи говорили об успехах советской авиации, о ее колоссальном росте, о готовности советских летчиков не только осваивать далекие окраины Советского союза, но и, в случае необходимости, на «отлично» защитить волнующие границы нашей прекрасной родины.

После этого герой Советского союза т. **Водопьянов** пошел в типографию «Тих. звезды», где выпущена с большой ревностью перед работниками - печатниками, прилежными рабочих типографии, рабочих Хабаровска и Дальнего Востока еще больше укреплять социалистическое строительство и оборону нашего края.

В СНК СССР И ЦК ВКП(б)

О подготовке метро к пуску

5 марта с.г. СНК СССР и ЦК ВКП(б) заслушали первый доклад правительственной комиссии о приемке московского метрополитена.

Комиссия сообщила об огромной работе, произведенной «Метростроем» и московскими организациями в чрезвычайно коротких срок, и удовлетворительном качестве работы.

Она доложила также о недоделках, подлежащих устранению в ближайшее время.

Комиссия доложила, кроме того, о плане испытаний работ всех частей метро под полной нагрузкой и других необходимых мероприятиях.

СНК СССР и ЦК ВКП(б) одобрили доклад комиссии.

Они одобрили также предложение правительственной комиссии о переданче работы по дальнейшему строительству метрополитена и передаче управления строительством «Метростроя» Наркомтяжпрому на правах треста, подчиненного непосредственно наркому, а также о передаче НКПС управления эксплоатацией метрополитена на правах дороги, подчиненной непосредственно наркому.

Наркомтяжпрому предложено к 15 апреля 1935 года устранить все недоделки, установленные правительственной комиссией по приемке московского метрополитена.

НКПС и правительственной комиссии поручено провести до 25 апреля эксплоатационное опробование под полной нагрузкой подвижного состава, электрооборудования, связи и всех механических и вентиляционных устройств, а также окончить приемку.

Комиссии предложено к 25 апреля представить СНК СССР и ЦК ВКП(б) акт о приемке и окончательный доклад комиссии.

СНК СССР и ЦК ВКП(б), принимая во внимание исключительно трудную и успешную работу, проведенную участниками строительства метрополитена, поручили специально назначенной комиссии наметить список строителей метрополитена, достойных награждения.

ДЕНЬ ВОСЬМОГО МАРТА В МОСКВЕ

Торжественное заседание в Большом театре

МОСКВА, 8 (ТАСС). В Большом театре состоялось торжественное собрание, посвященное Международному женскому коммунистическому дню 8 марта.

В президиум под громкие аплодисменты избираются товарищи **Каганович Л. М., товарищи Хрущев, Жданов, Ежов, Ворошилов, Орджоникидзе, Калинин, Косиор, Микоян, Чубарь, Андреев, Жданов, Постышев, Петровский, Рудзутак, Эйхе, Енов, Тельман, Максим Горький.**

С докладом выступила встреченная аплодисментами секретарь Московского городского комитета партии тов. **Коган.**

По окончании доклада делегации работницы приветствовали торжественное собрание.

Тепло встретило собрание **Надежду Константиновну Крупскую.** Она подчеркнула огромное революционизирующее влияние успехов женщин Страны советов на трудящихся всего мира.

Во время речи тов. Крупской в президиум появляется товарищ **Димитров.** Работницы бурными аплодисментами приветствуют стойкого борца за мировую пролетарскую революцию.

Под звуки марша на сцену вышли комсомольки - парашютистки. Их возглавляет Нина Камнева. Ее рассказ о своем рекордном прыжке захватывает аудиторию.

Последними приветствовали собрание участницы героического лыжного перехода Тюмень — Москва.

Собрание приняло приветствие лучшему другу трудящихся женщин — великому Сталину и товарищу Л. М. Кагановичу.

„БЕЛАЯ КНИГА"

ЛОНДОН, 4 (ТАСС). По сообщению агентства Рейтер, в связи с предстоящими 11 марта прениями по военному бюджету в палате общин, английское правительство выпустило «Белую книгу», в которой передаются сообщения о вооружениях Германии и указывается, что, «если до вооружение Германии будет продолжаться бесконтрольно и теперешними темпами, то это устроит существующую тревогу соседей Германии и может создать ситуацию, угрожающую миру».

Отмечая гонт вооружений также и в других странах, английское правительство заявляет, что оно выработало программу перегруппировки вооруженных сил, усовершенствованию морских вооружений и немедленного увеличения численности самолетов.

Глубже изучать историю партии!

ПЕРЕДОВАЯ «ПРАВДЫ»

Великой и счастливой страной на земле стала наша социалистическая родина. И кто теперь не понимает, что этим она обязана большевистской партии, ее организации, стратегии и тактике!

На долю партии Ленина - Сталина выпала всемирно-историческая задача выработки и проведения правильной научной революционной теории. На протяжении 32-летнего существования наша партия, являясь единственной выразительницей революционного марксизма, провела гигантскую работу по усвоению и критической переработке опыта многих столетий человеческих поколений. Ленин писал: «Марксизм, как единственно правильную революционную теорию, Россия поистине выстрадала полуторавековой историей неслыханных мук и жертв, невиданного революционного героизма, невероятной энергии и беззаветности исканий, обучения и испытания на практике, разочарований, проверки и сопоставления опыта Европы».

История большевистской партии насыщена огромнейшей борьбой против многочисленных врагов, как в своих собственных рядах, так и вне их. Наша партия беспощадно разоблачала кадетов, анархистов, легальных марксистов, экономистов, меньшевиков, эсэровстов, троцкистов, правых оппортунистов «левацких». В этой героической борьбе наша партия до конца развила и отстояла все основы марксизма—ленинизма, учение о диктатуре пролетариата и свою историческую роль класса с крестьянством, о возможности построения социализма в одной, отдельно взятой, стране, и так далее. В этой борьбе выросли и получили закалку многочисленные большевистские кадры, создана была железная дисциплина, воспитывался боевой революционный дух, накоплен опыт социалистического строительства и преодоления трудностей нашего роста.

Вот почему нет лучшего оружия воспитания масс в духе марксизма-ленинизма, чем история нашей партии. Без изучения истории большевизма, без ознакомления хотя бы с главнейшими этапами жизни партии, нельзя обеспечить освоения основ марксизма - ленинизма.

Не раз всякие оппозиционные группы внутри партии, неизменно отражавшие идеологию враждебных пролетариату классовых сил, начинали свои «разоблачения» в вопросах, на первый взгляд, чисто теоретических и философских. Они клялись при этом в своей верности партии и ее единству. Но Ленин, а вслед за Ленинным Сталин, всегда вскрывали антипартийный характер этих разглагольствований. И действительно, всякий раз оппозиционные группы обнаруживались, как фракции, и направляли свой удар на единство большевистской партии.

Троцкисты, зиновьевцы, правые уклонисты и право-левацкие группы тщательно маскировали свой контрреволюционный поход против единства партии всякими «высоко принципиальными» платформами и декларациями. Под руководством товарища Сталина большевики разобли этот маскарад. Руками оппозиционеров буржуазия тянулась к горлу пролетариата. Она стремилась задеть в крепость пролетарской диктатуры, разрушить стальное единство партии и взовать власть рабочего класса. И когда большевистская группа разбилась вдребезги о монолитные стены большевистского единства, негодяи цинично сделали полное двурушническое оружием своей подпольной борьбы. Они пытались разорвать некоторых членов партии преступным политическим приемом обмана партии. Они носили партийный билет в одном кармане, а белогвардейский револьвер в другом.

Для того, чтобы по-настоящему усвоить основы марксизма - ленинизма, как боевой теории революционного действия, надо знать, как разобла чала наша партия всех и всякие мас кировки классового врага, как она боилась бдительность членов партии.

Изучая историю партии, коммунист, особенно молодой, будет знать не только факты штрейкбрехерства и предательства Зиновьева и Каменева в локтябрьские и послеоктябрьские дни, но сему полнее и ясней станет причина их окончательного падения. Изучая историю партии, становятся более понятными победы социалистической индустриализации и коллективизации и перспективы завершения технической реконструкции всего народного хозяйства второй пятилетки. В то же время ясней становятся такие коренные вопросы пролетарской революции, как учение о возможности построения социализма в одной стране, союз рабочего класса с крестьянством, уничтожение классов и так далее. История партии должна быть живым учебником для современной нашей борьбы.

Изучение истории партии за последние годы далеко двинулось вперед. Это факт. Тем не менее, размах этой работы все еще недостаточен и качество ее не всегда на должной высоте. Товарищ Каганович говорил: «К истории нашей партии часто подходят формально, более или менее добросовестно излагают хронологию, выбирают отдельные факты, описают более или менее верно отдельные события, но связи между этими фактами и событиями не вскрывают».

Часто занятия носят случайный характер и превращаются в разрозненные лекции, в пробег галопом по разным периодам и эпохам.

Существенными пробелами страда от учебники истории партии. Они изложены слишком конспективно. Пропагандисты жалуются на то, что недостаточно освещены в учебниках тактика антипартийных групп и методы борьбы с ними нашей партии.

Товарищ Постышев в речи своей о некоторых задачах марксистско - ленинского образования, опубликованной на-днях в «Правде», указывал на важность ясного, простого, понятного и образного языка. Преподавание истории партии часто грешит сухостью и книжностью языка.

Изучение истории партии должно быть увлекательной, полной революционного вдохновения, работой по усвоению боевых дел большевистской партии. Только такое изучение будет воспитывать коммунистов и комсомольцев и поднимать новые и новые слои трудящихся на активное социалистическое строительство, на борьбу с врагами партии, на борьбу с пережитками взглядов разбитых антиленинских групп.

Партийными организациями необходимо приложить все усилия к тому, чтобы история партии обязательно изучалась каждым коммунистом и комсомольцем, помогая им усваивать ее в связи с сегодняшним днем и перспективами нашей революции.

Преподавателями истории партии нужно выделить лучших большевиков, пламенных, убедительных и теоретически стойких и образованных. Ни какой контроль не поможет, если не обеспечено главное — хороший и именно крепкий состав лекторов, преподавателей и руководителей. Нужно помнить также, что тщательно - внимательное и всякие иные контроль последыши продолжают еще свои попытки фальсифицировать историю нашей партии с тем бутыи вузов, институтов и школ. Бдительность тут нужна сугубая.

Во всей истории большевизма речь идет о волнующих, увлекательных делах революционного обаяния, делах и людях. История партии воспитывает в коммунистах чувство гордости и чести, ибо нет в мире звания более высокого и более почетного, чем звание члена большевистской партии, партии Ленина - Сталина.

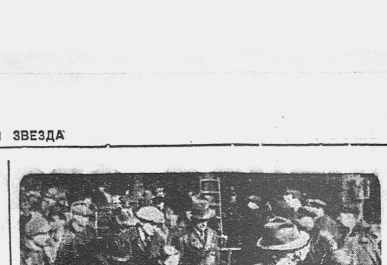

БЕГУТ ОТ ФАШИСТСКОГО ТЕРРОРА. На снимке: саарские беженцы прибывают в Тулузу (Франция)

СОБЫТИЯ В ГРЕЦИИ

Салоники бомбардированы флотом восставших

ВОССТАНИЕ ОХВАТЫВАЕТ НОВЫЕ ОСТРОВА И ГОРОДА ГРЕЦИИ

В городе Кавалле образованы советы

ЛОНДОН, 7. (ТАСС). По сообщению печати, в Греции вдоль реки Отрумы сконцентрировано 80 тысяч правительственных войск против 10 тысяч восставших. Последних бомбардировали отряды самолетов. 30 самолетов, совершив налет на Кавалу, подвергли бомбардировке и пулеметному обстрелу военные суда в порту и казармы, занятые мятежниками. Тысячи реквизированных грузовиков вчера перевозили правительственные войска к Сересу. По слухам **Серес снова взят восставшими.**

Возле Салоник серьезные артиллерийские бои. В городе об'явлено военное положение. Военный министр Кондилис признал, что захвачен ный повстанцами миноносец **бомбардировал Салоники** и затем исчез в тумане. Сообщают, что город Ларисса в 150 милях к северу от Афин, а также город Кулата на греко - болгарской границе в руках восставших. Несмотря на утверждение, что восстание на военных судах на Крите подавлено, **мятежные суда покинули Крит и, вероятно, прибыли к Салоникам.**

Сообщают, что правительство мятежников на Крите имеет свыше 20 тысяч хорошо вооруженных солдат. Греческое правительство реквизировало все торговые суда, автобусы и автомобили для перевозки войск. Все школы и банки закрыты.

ПАРИЖ, 7. (ТАСС). Гавас сообщает: восставший греческий крейсер «Averов» приблизился к острову Мителена. Высадившиеся матросы заняли город Митиленку.

АФИНЫ, 7 (ТАСС). Газета «Эдеф терос Антропос» вчера сообщила, что **коммунисты захватили власть и организовали советы в Кавалле** (Македония), но после продолжительного боя с правительственными войсками, во главе которых генерал Каменос, восставшие вынуждены временно отступить. Газета допускает также возможность, что коммунисты захватили власть в Драме и Сересе (Македония).

ПАРИЖ, 8. (ТАСС). Агентство Гавас сообщает из Афин: французский контрминоносец «Верден» прибыл в Пирей.

★

ПАРИЖ, 7 (ТАСС). По сообщению агентства Гавас пять греческих суда, затерянных в турецких портах, были гружены зерном и углем и одно из них принадлежит сыну Венизелоса. Предполагают, что эти суда обслуживали повстанцев.

СТАМБУЛ, 7 (ТАСС). Турецкие газеты настороженно следят за событиями в Греции, подвергая резкой критике действия Венизелоса.

Телефонная и телеграфная связь между Турцией и Грецией прервана. Турецкая печать передает сообщение анкарского телеграфного агентства из Бухареста о концентрации турецких войск на греческой границе.

КОНЦЕНТРАЦИЯ ТУРЕЦКИХ ВОЙСК

«По сведениям, полученным в болгарских кругах, в хемораандуме, переданном Авалою, говорится о том, что после подписания греко-турецкого пакта Турция отправила войска во Фракию — три новых дивизии. На все вопросы относительно причин концентрации этих войск, о которых говорится в меморандуме, в Анкаре отвечали, что речь идет только об обеспечении обороны Дарданелла

«Турецкое правительство отдало ялобы приказ о формировании одной трети резервистов во Фракии и добавило к ним 24 тысячи призывников из Стамбула и Малой Азии. Во всех районах прекращены отпуск солдатам и офицерам». Меморандум заканчивается указанием на то, что «среди войск и населения Фракии, а также в турецкой печати раз вертывается усиленная пропаганда против Болгарии».

НОВЫЕ ГЕРМАНСКИЕ БОМБАРДИРОВЩИКИ

БЕРЛИН, 6 (ТАСС). Как сообщает из Амстердама «Берлинер Тагеблатт», заводы Фоккера выпустили два новых типа военных самолетов. Особенный интерес представляет новый тяжелый бомбардировщик «Т-5», который газета называет «летающей крепостью». Этот самолет имеет две выдвигающиеся орудийные башни, каждая из которых снабжена двухсантиметровой скорострельной пушкой. Самолет этот снабжен также двумя тяжелыми пулеметами и берет с собой шестнадцать бомб самого тяжелого веса.

Обсуждение соглашения о продаже КВжд

ТОКИО, 8 (ТАСС). По сообщению «Симбун Ренго», советская делегация совместно с делегатом японо - маньчжурской стороны Инси, фактически закончила обсуждение проекта соглашения о КВжд на запросы советское правительство об окончательном утверждении выработанного текста соглашения.

Ожидают, что соответствующие указания советского правительства будут получены в ближайшие дни и, таким образом, соглашение о КВжд может быть парафировано (подписано инициалами) в начале следующей недели.

По словам агентства, передача КВжд будет оформлена тремя следующими документами:

1) Соглашение между СССР и Маньчжоу-го о передаче КВжд.

2) Обмен нотами между правительствами СССР и Японии о гарантии Японией маньчжурских платежей.

3) Протокол между СССР, Японией и Маньчжоу-го об определении цен по товарным поставкам в счет платежей за КВжд.

Указывая, что недавно между делегациями достигнуто полное согласие по вопросу о КВжд, обе стороны уже обратились к своим правительствам за разрешением подписать соглашение о передаче КВжд.

Газета «Номиури» пишет: «Ожидается, что инструкции от правительств прибудут не позже 9 марта и парафирование соглашения состоится 11 марта, а формальное подписание будет произведено 12 марта».

Очередная харбинская провокация

В связи с приближением к концу переговоров о продаже КВжд, агрессивные антисоветские круги в Харбине усиленно распространяют слухи о подготовке «красными вредителями» взрывов мостов, туннелей и прочих железнодорожных сооружений, в день подписания договора. Вина крушение всех надежд на использование вопроса о КВжд, для обострения отношений с Советским союзом, эти круги пытаются теперь использовать пускаемые ими же слухи для пропаганды необходимости усиления японских войск на КВжд и в Северной Маньчжурии вообще.

БОРЬБА ИМПЕРИАЛИСТОВ ВОКРУГ „ПОМОЩИ" КИТАЮ

США предлагают Японии совместное обсуждение вопроса о займе Китаю

В АНГЛИИ НЕ ВЕРЯТ СЛОВАМ ХИРОТА

ТОКИО, 5 (ТАСС). Японский посол в Вашингтоне Сайто, как пишет газета «Асахи», сообщил министерству иностранных дел ход и содержание своей беседы с заместителем государственного секретаря США Филлипсом. Последний, между прочим, со слов английского посла в Вашингтоне Линдсея, сообщил Сайто, что наканнонское правительство в конце 1934 года просило Англию о займе в 20 миллионов фунтов стерлингов. Англия отметила, что до тех пор, пока Китай находится в недружественных отношениях с Японией. Англия не может удовлетворить просьбу Китая.

Филлипс предложил Сайто принять участие в будущих переговорах **правительств Англии и США по оказанию финансовой помощи Китаю.**

★

ТОКИО, 6 (ТАСС). Газета «Асахи» пишет, что руководящие чины японского министерства иностранных дел, изучив содержание беседы Сайто с Филлипсом, пришли к следующему заключению:

1. Япония не возражает против предложения об участии в переговорах о финансовой помощи Китаю. Однако, переговоры должны быть только **двусторонними.**

2. Вместе с тем Япония считает, что наилучшим средством оказания помощи Китаю является прекращение Китаю возможности самому заняться собственным возрождением и улучшением своего положения. Поэтому в данный момент Япония возражает против оказания финансовой помощи Китаю, к тому же Китай и сам не желает получить финансовую помощь.

3. Что касается формы возможной финансовой помощи, то Япония считает, что соглашение 1920 года о финансовом консорциуме (соглашение между Японией, Англией, США и Францией) должно быть пересмотрено, если это соглашение предполагается сделать основой для соответствующих мер.

4. Япония готова вести переговоры с державами, если последние желают оказать финансовую помощь Китаю, однако, Китай не желает такой помощи, а Япония не считает целесообразным предоставление этой помощи.

★

ТОКИО, 7 (ТАСС). Комментируя сообщения о предполагающемся представлении англо-американского займа Китаю, «Нити Нити» подчеркивает, что «ясное улучшение японо-китайских отношений вызывает усиление международной пропаганды против Японии».

Газета указывает, что министр иностранных дел Хирота предвидел возможность возникновения такого положения и поэтому еще в середине февраля познакомил английского посла Клайна и американского Грю с японскими планами сотрудничества с Китаем.

Хирота, по словам газеты, разъяснил, что пока между Японией и Китаем не достигнуто никаких конкретных соглашений.

«Англия, — пишет газета, — по-видимому, не поверила Хироте и еще в конце февраля предложила Японии начать совместно с США переговоры о финансовой помощи Китаю, очевидно, с целью **срвать этим предложением предоставление японского займа Китаю.** Впоследствии Англия сделала аналогичное предложение США».

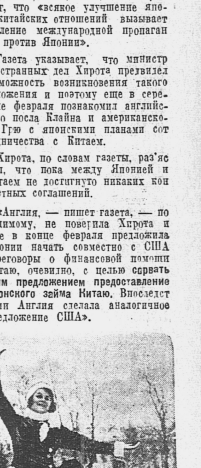

В Ленинграде состоялись торжественные пуски катанов на коньках. На снимке: чемпионы СССР по фигурному катанию — Крыловы.

15 ТУР ШАХМАТНОГО ТУРНИРА В МОСКВЕ

МОСКВА, 8 (ТАСС). Седьмого марта в пятнадцатом туре международного шахматного турнира быстро закончились партии **Шпильман—Калаблянка, Аскер—Алаторцев, Кан—Гоглидзе.** Во всех трех партиях были ничьи. Партия **Богатырчук—Ботвинник** к перерыву отложена в безнадежном для Ботвинника положении. **Рагозин** выиграл у **Штальберга, Вера Менчик** проиграла **Рабиновичу.** Вничью закончили **Чехвер с Рюминым.** Остальные партии не закончены.

После перерыва Ботвинник, не возобновляя игры, сдал свою безнадежную партию Богатырчуку. Партия **Лилиенталь—Левенфиш** закончилась вничью. Партия **Романовский—Флор** отложена с незначительным преимуществом у Флора. Отложена партия **Пирц—Лисицын.**

После пятнадцатого тура впереди Ботвинник, имеющий десять с половиной, Флор (десять и одна отложенная), Левенфиш и Аскер (по девять с половиной), Калаблянка (девять), Рабинович, Рагозин и Шпильман (по восемь).

Обзор печати

Культпоход не закончен!

«Ворошиловец» — многотиражка завода им. Ворошилова, «Зейская звезда» — Рухлово

По инициативе ворошиловцев в крае начат культурный поход именем тов. Лаврентьева.

Боевой программой действий для заводских организаций стало письмо тов. Лаврентьева к рабочим, служащим, инженерам и техникам завода, в котором тов. Лаврентьев требует **«не только не отставить начатой работы по приведению цехов в чистый образцовый вид, по улучшению жилищно-бытовых условий и питания рабочих, а еще с большей энергией продолжать эту работу в 1935 году».**

Заводская многотиражка «Ворошиловец» систематически освещает вопросы борьбы за культуру в быту и на производстве. В подборках, заметках, статьях последовательно проводится мысль: культурно, хорошо работать могут культурные люди. Неряшливость в быту, в общежитии, грязь в цехе, плохая столовая, пьянство — вот, что снижает производительность труда, понижает дисциплину.

Ворошиловцы приняли на себя огромной важности обязательства. Завод должен быть образцовым, культурным предприятием в крае. Газета «Ворошиловец» повсеместно борется за этот лозунг, называя имена конкретных носителей бескультурья. На борьбу с пьянкой, хулиганством, карточной игрой, грязью в общежитиях газета зовет общественные организации и самих жильцов.

В номере за 31 января дается обзор состояния заводских площадок, столовых, общежитий. Газета вникает в детали культурного похода по цеху сварного судостроения, кузнице и литейной. В новом помещении начато оборудование столовой. Инструмента инструментальной освободит помещение цеха. Уже сейчас верстаки принимают культурный вид. Снесены лишние перегородки. В цехе стало светло. Есть баня, душ. Заканчивается отделка раздевальни (осталось только установить вешалки и зеркало)...

«...И через некоторое время рабочие цеха, приходя на работу, будут снимать чистую одежду, одевать рабочий костюм, а после работы — мыться, снова одевать чистую одежду и прямо из цеха итти в театр, кино или учиться на вечерних курсах».

При помощи своего актива, партийных и профсоюзных организаторов и специалистов газета проникает во все уголки обширных заводских площадок, в общежития и цеха общественного питания. Записи на блок-нота профорга площадки № 2, Крылова, переносятся на газетный лист «Ворошиловца».

«Мы обошли все общежития и выявили отрицательные стороны в их жизни. Поэтому прошлого года в общежитиях лучше, в комнатах тепло. Но... многие комнаты не избелены, есть клопы, матрацы набиты грузой от соломы или стружками, от этого грязь и пыль. В нижнем этаже полы не моются по пять и по десять дней. Трубы забиты сажей. (Угроза пожара. От этого надо подумать, иначе дело может окончиться скверно и виновных не найдешь). В комнатах нет ключей (есть случаи краж). Нужно наладить замки и ключи».

— Они разговоры о культурном походе не приведут ни к чему, — говорит словами автора заметки газета «Ворошиловец». — Территория площадки № 1 еще не очищена от хлама. Здесь обломки досок, бревна, разбросанные детали, болты, гайки, шлак, балласт. Не убирается то, что накопилось за день. Уборка должна производиться каждый день, а не один раз в год.

«Некоторые руководители площадки об'ясняют грязь отсутствием людей и невозможностью заниматься уборкой из-за опасности задержки основной работы. Это неверно! Именно хаос тормозит все дело».

Газета дает место для выступлений комендантов общежитий, уборщиц, водоносов, сторожей, ремонтных рабочих, пожарников квартирного отдела. Опыт лучших из них нужно распространить на все зона и общежития. Конференция ударников квартирного отдела дала много пользы, а закончилась она товарищеским ужином и танцами.

«Тов. Чеботарь сплясал сербианку, а из женщин особенно показала себя в танцах работница квартирного отдела Филатова».

Цехи, площадки, жилища, магазины и столовые ОРСа, клубы и красные уголки одни за другим проходят по страницам газеты. И тут выясняется, что:

«Работники ОРСа привыкли безответственно относиться к принятым обязательствам. На бумаге они пишут одно, а делают другое. Магазины еще не стали культурными очагами торговли» (подробно называются недочеты. — Ред.).

Острейшее оружие против этой безответственности и инертности — социалистическое соревнование. На заводе об'явлен колхоз на лучшее общежитие, комнату, красный уголок.

Цветники, палисадники и скверы на месте пустырей и замусоренных площадок должны вырасти вокруг цехов завода. Заводской садовник Кутенко усиленно готовится к весенней посадке 15 тысяч корней черноплодистых и 24 тысяч корней цветной рассады. 162 цветочных клумбы раскинутся вокруг завода живописным благоуханным ковром. Уже закончена постройка оранжереи. Ведутся подготовительные работы к закладке парников.

Во всем этом большая заслуга газеты, изо-дня в день ведущей культпоход, добивающейся реальных результатов.

Недавно у ворошиловцев побывала иностранная делегация революционных рабочих. Осмотрев заводскую больницу, детские ясли, механический и инструментальный цехи, делегаты иностранных рабочих сказали:

— Буржуазия в своей прессе пишет о том, что большевики устроили для показа иностранцам в центре и около центра показательные заводы, а по всей остальной территории Союза — разруха и развал. Мы, конечно, не верили этому, а сейчас, на ходясь здесь, на одной из самых далеких окраин Союза, видим своими глазами, как растет СССР.

—●—

Совершенно иной позиции в отношении вопросов культуры и быта придерживаются работники областной газеты «Зейская звезда». У читателя, который взял бы на себя труд просмотреть все январские номера «Зейской звезды», могло бы создаться предположение о том, что в Зейской области и ее центре — городе Рухлово, столовые, бани, парикмахерские и больницы работают идеально, в общежитиях и квартирах рабочих — образцовая чистота и порядок. В области есть сельское хозяйство, железнодорожный транспорт, кооперация, золотая промышленность, пушной промысел, школы и т. п., но в ней ничего нет о том, как живут те же транспортники, лесорубы, работники золотых приисков, колхозники, как прививаются ростки новой культурной жизни. Лишь 4 февраля (спустя месяц после начала в крае культурного похода имени тов. Лаврентьева) «Зейская звезда» дает поэтому о культпоходе.

— Ни одного предприятия, колхоза, школы вне участия в культурном походе, — обратилась «Зейская звезда» с призывом к общественности. — В нашей области культпоход еще не развернут, поэтому мы должны включиться в него не медля ни одной минуты.

За этим последовало полмесяца молчания. 20 февраля редакция газеты решилась, наконец, дать подборку о культпоходе на лесозаготовках. «Опрятная, уютная столовая с хорошими недорогими обедами, чистый и культурный барак, — не пора ли за эти самые необходимые условия социалистического быта начать подлинную борьбу без пустой болтовни, без многословных обещаний и трескучей мишуры. Но многими областными организациями это еще не усвоено».

Это существенное замечание. Вероятно, редакция «Зейской звезды» должна отнести его и на свой счет — ведь, после нескольких выступлений культпоход исчез с ее страниц.

„Белая книга"

ЛОНДОН, 4 (ТАСС). По сообщению агентства Рейтер, в связи с предстоящими 11 марта прениями по военному бюджету в палате общин, английское правительство выпустило «Белую книгу», в которой передаются сообщения о вооружениях Германии и указывается, что, «если до вооружение Германии будет продолжаться бесконтрольно и теперешними темпами, то это устроит существующую тревогу соседей Германии и может создать ситуацию, угрожающую миру».

Отмечая гонт вооружений также и в других странах, английское правительство заявляет, что оно выработало программу перегруппировки вооруженных сил, усовершенствованию морских вооружений и немедленного увеличения численности самолетов.

ЛЕСОЗАГОТОВКИ

ПОЧЕМУ ОТСТАЕТ ОБОР

В Оборском леспромхозе наступили решающие дни. Март — последний месяц лесозаготовок — должен решить: возьмет Обор победу или позорно провалится?

Из программы первого квартала в 290 тысяч кубометров, на 7 марта вывезено только 175 тысяч. Наиболее приблизились к выполнению программы участок «Чирки» (зав. тов. **Тарасюк**) — 72,5 процента и Нижне-Переселенский (зав. тов. **Кушкарь**) — 71,6 процента.

Позорно отстает крупнейший, при том наиболее механизированный участок — Верхне - Переселенский (зав. — тов. **Николаев**), выполнивший на 7 марта только 37,5 процента плана, хотя этот участок должен быть ведущим в леспромхозе: он имеет тракторно-ледяную дорогу, тракторный отряд, наибольшее количество рабочей и гужевой силы.

БРИГАДЫ ПРЕДОСТАВЛЕНЫ САМИМ СЕБЕ

В февале Оборский леспромхоз, имея все возможности взять программу, взяв в прорыв, Трелевка шла из рук вон плохо, тормозя вывозку. Зав. участками, мастеры и десятники ослабили руководство работой в лесу.

В марте положение почти не изменилось. Зав. участками только тем и занимаются, что гастролируют по всем лесосекам, стараясь успеть побывать всюду, но нигде толком ничего не делая. Частые, неплановые их посещения отдельных объектов участка не оставляют никакого следа. Руководства — настоящего, оперативного, делового, конкретного руководства, производственной помощи, — мастеры и десятники не чувствуют. А эти последние в свою очередь не руководят бригадами, бригадир фактически предоставлен самому себе.

Зав. Верхне-Переселенским участком **Николаев**, вместо боевого, конкретного руководства, вместо четких, категорических распоряжений и приказаний, занимается увещеваниями и уговорами: «Надо бы разгрузить за вас, а? Как ты думаешь?». Или: «Ты уж не полкачай, пожалуйста, уговори своих ребят».

Так разговаривает руководитель участка, единоначальник механизированного леспромхоза — **«шкаф» Николаев** со своими подчиненными — десятниками и мастерами — в решающие дни ударных работ!

Механизмы используются далеко не с полной нагрузкой. Достаточно привести такой факт: за последнюю восьмидневку февраля тракторный отряд Верхне-Переселенского участка (14 тракторов - «Сталинцев») за 1343 часа полезных работ вывез 5918 кубометров и за эти же восемь дней имел 773 часа простоев, что в среднем по 6,6 кубометра на один час составляет 5,105 кубометров потери. Пять тысяч кубометров потеряно за восемь дней из-за простоя тракторов! Эти простои сложились, главным образом, из-за отсутствия стреле́ванного леса на свалках (515 часов), из-за оживания грузов (143 часа), из-за неисправности дороги (15 часов).

ОПЫТ ЛУЧШИХ НЕ СТАЛ ОБЩИМ ДОСТОЯНИЕМ

Сейчас в леспромхозе наступила горячая пора, пора самых напряженных темпов. Решающими фигурами в лесу сейчас стали трактористы и возчики. На них, главным образом, лежится вся тяжесть работ: им, главным образом, и будет принадлежать честь вывести крупнейший в крае леспромхоз из прорыва.

Вместо оперативного делового руководства каждой бригадой заведующие участками гастролируют по лесосекам

КРУПНЕЙШИЙ В КРАЕ ЛЕСПРОМХОЗ ДОЛЖЕН ЕЖЕДНЕВНО ВЫВОЗИТЬ ШЕСТЬ ТЫСЯЧ КУБОМЕТРОВ

Лучшие ударники тракторного отряда Верхней Переселенки тт. **Харченко, Качалин, Старцев, Тимченко, Золотоножка** выезжают в лес на рассвете и возвращаются в полночь. В эксплоатации находятся все 14 машин. Каждый трактор работает круглосуточно, имея в сутки только полтора-два часа на осмотр и подтяжку. За все время возки ни один трактор не вышел из строя.

В лесу есть хорошие бригады возчиков. Прекрасные образцы работы, социалистического отношения к труду дает, например, бригада возчиков **Таскаева** (23-й километр, Чирикинского участка). Несколько дней тому назад бригада **Таскаева** вывезла на 30 лошадях на расстоянии трех километров 156 кубометров, что составляет 138 процентов нормы.

Хорошо работают возчики колхоза «Сигнал», почти ежедневно перевыполняя план. 2 марта, например, сплавщики выполнили норму на 147 процентов, вывезя 121 кубометр.

Но не все возчики работают так хорошо, как таскаевцы. Вот возчик-комсомолец **Пан Афанасий** (Нижне-Переселенский участок) — он никак не может выделать из 40—50 процентов, давая по 2-3 кубометра в день. Незалеко от Пана ушла бригада **Мымрикова** (участок «Змейка»), которая выполняет норму на 50—60 процентов.

Почему же одни Работают хорошо, другие плохо? Где «секрет» успехов бригады Таскаева? «Секрет» этот очень прост: таскаевцы **встают раньше всех,** строго **уплотняют** свой день, решительно **избегают простоев**, работают парно, **уходят из лесу позже всех.**

Вся беда в том, что опыт работы лучших бригад (например, таскаевцев) на участках не перелается другим бригадам. Мастеры, десятники, зав. участками таких людей не поднимают на щит, не занимаются ими, не интересуются методами их работы, ограничиваясь только тем, что отмечают у себя в блокноте: бригада такая-то выполнила норму на 150—200 процентов».

Наступившая оттепель подхлестывает людей, повелительно требуя величайшего напряжения и максимальной оперативности в работе.

На ликвидацию прорыва брошены все, даже женщины и подростки: они ремонтируют тракторные лежневые дороги, набрасывая на нее снег, который тает и чернеет с каждым днем.

На ликвидацию прорыва брошены все: для непосредственной работы на рубке и возке мобилизовано 15 человек на партийного и профсоюзного актива. В лесу, кроме того, работают 26 железнодорожников с Оборской ветки.

Эти товарищи хорошо работают. Единственный их недостаток — они слишком замкнулись в себе, не передают опыт своей работы другим рабочим.

НАВЕСТИ ПОРЯДОК НА ТРАКТОРНО-ЛЕДЯНОЙ ДОРОГЕ

И все же, несмотря на большое напряжение, успехи Оборского леспромхоза пока еще незначительны. Возка растет с каждым днем, но далеко еще недостаточно. Так, за шесть дней марта по леспромхозу было вывезено 24.444 кбм. (по 4 тысячи кбм в среднем ежедневно). А для того, чтобы выйти из прорыва, **леспромхоз должен давать ежедневно по шести тысяч кбм. И это вполне возможно.** Производительность труда — 5 кбм. на лошадь — недостаточна, ее можно увеличить (работа бригады Таскаева — яркое подтверждение этому). Нужно широко развить в лесу соревнование и ударничество, а отсю как раз леспромхоз похвастаться не может. Правда, некоторые бригады соревнуются меж собой, заключили договоры, но эти договоры остаются пока на бумаге, проверкой их никто не занимается.

Одним из решающих звеньев работы всего леспромхоза является сейчас работа тракторно - ледяной дороги. А этот участок, несмотря на напряженную работу трактористов, отстает. Основная причина отставания — **медленная выгрузка леса на конечной свалке.** Отсюда — задержка и медленный оборот порожняка, простои на трелевочных свалках, заторы.

Отчего же выгрузка на конечной свалке происходит медленно?

Причин здесь много: недостаток рабочих рук на разгрузке; нечеткая маневренность, слабая подвижность маневренных тракторов; ежедневный рост завалов; ухудшение тракторно-ледяной дороги; слабое руководство движением тракторов.

На тракторно - ледяной дороге (общим протяжением 22 километра) **нет диспетчеризации.** Трактор выходит из гаража и о нем на трелевочных свалках нет никаких сведений до самого его прихода туда. Сколько тракторов в тот или иной момент вышло с порожняком, сколько комплектов везет тот или иной трактор, сколько машин находится в пути, сколько возвращается обратно — никто толком не знает. Бывает так, что на одном участке скапливается по три - четыре трактора, а на других — ни одного. Эта путаница, как следствие отсутствия диспетчеризации, в конечном счете влияет на выполнение плана.

БОЛЬШЕ ЗАБОТЫ О ЛЮДЯХ

Есть и еще одна причина — отсутствие заботы о трактористе. Питаются они гораздо хуже, чем рубщики, возчики и грузчики. Столовая, несмотря на круглосуточную работу тракторного отряда, открыта только в определенные часы. Начальник ОРСа леспромхоза **Родионов** только обещает принять меры, но ничего не делает. Но его место занят **Любменный** — нач. ОРСа Обора (объединяющего Верхнюю и Нижнюю Переселенку и тракторный отряд).

В общежитии трактористов скучен ность, теснота. Нет постельных принадлежностей. Отсутствует раздевалка и сушилка. Ночью, перед сдачей работы, тракторист идет сразу в общежитие, даже не имея возможности переодеться.

До окончания сезона осталось каких-нибудь две декады. Сейчас дорог буквально каждый час. В эти дни решается: возьмет ли Обор, этот механизированный, электрифицированный, крупнейший в крае леспромхоз, победу, или покроет себя позором перед всем краем?

Это будет зависеть от того, насколько будут усилены темпы всех работ по вывозке, как скоро будут ликвидированы все недостатки, которых у леспромхоза еще не мало. Это будет зависеть от более четкого, оперативного, действенного и конкретного руководства со стороны зав. участками, со стороны каждого мастера, десятника, бригадира. Это будет зависеть, наконец, от выполнения лозунга партии — больше заботы о людях.

С. Леонов.

Весна в тайге (фото этюд А. Сафронова).

«ДЕНЬ ЗАЙМОДЕРЖАТЕЛЯ И ВКЛАДЧИКА»

Тысяча новых вкладчиков

ОБРАЗЦОВАЯ РАБОТА КОМСОМОЛЬСКИХ ОРГАНИЗАЦИЙ ЕВРЕЙСКОЙ АВТОНОМНОЙ ОБЛАСТИ

Конкурс на лучшую первичную комсомольскую организацию по мобилизации средств в Еврейской автономной области проходит активно. Конкурсом руководит секретарь обкома комсомола т. **Благой.**

В помощь районам, областной штаб по конкурсу выделил шесть человек. Для работы в сельсоветах, колхозах, на предприятиях и в организациях прикреплено к селу 16 человек и 14 к городу. По вопросу о комсомольском конкурсе и «Дне займодержателя» в районах проведено 59 общих собраний и 101 в городе. По области организовано сорок низовых комсоюзов.

В результате хорошо поставленной массовой работы план по займу по всем секторам выполнен больше чем на 70 процентов, а квартальный план по вкладам — на 167 проц. Общее выполнение плана по займам и вкладам выражается в 108 проц.

В сберкассы заверблено около тысячи (956) новых вкладчиков. Проверено облигаций на 278 тыс. рублей и обнаружено выигрышей на 30 тыс. рублей. В области работают 60 справочных столов. Подписчиками розлано облигаций на 1.042 тыс. рублей.

Для премирования лучших комсомольских организаций и активистов выделен премиальный фонд в 4 тыс. рублей.

Областному финотделу не мешает поучиться у комсомольцев как надо работать по мобилизации средств.

Е. Стрэн.

Основные предприятия—без сберкасс

Как проходит в Хабаровской области кампания «Дня займодержателя и вкладчика», затрудняются определить даже сами работники облкомсода.

В области восемь районов. На певое марта облкомсод получил далеко неполные сведения только от Иманского, Ванайского и Бикинского районов. Облкомсод надеется на сводки, живая же связь с районами отсутствует. Трудно говорить о связи с районами, если в облкомсоде не имеется сведений о ходе кампании в самом Хабаровске. Но сводки на первое марта по области проверено облигаций всего у 7750 человек, и выявлено 1964 выигрыша. Такой итог за 15 дней для области надо считать позорным.

В самом Хабаровске дело еще хуже. Низовые комсоюзы работают сами по себе», а горкомсод (ответ. секретарь т. **Теппер**) не ведет никакого учета. Так, например, на заводе им. Орджоникидзе комсод существует, но не работает. Вопросы по коллективному страхованию с рабочих удерживаются здесь по ведомостям зарплаты, что запрещено постановлением ВЦСПС от 3 мая 1934 года. На этом же заводе займодержатели не отмечены массовой проверкой облигаций, по сих пор **нет сберкассы.**

Комсод завода им. Кагановича только 26 февраля получил тиражные таблицы. Но как используются эти таблицы на заводе, Тепперу неизвестно. Не знает он, как работают на заводе справочные столы.

Отсутствие сберкасс на основных предприятиях Хабаровска (заводы им. Молотова, им. Кагановича, им. Орджоникидзе, им. Кирова, электростанция и другие) свидетельствует об отрыве центральной городской сберегательной кассы (директор — **Додин**) от рабочих масс.

О ходе выполнения плана мобилизации средств первого квартала в Уссурийской обл.

ПОСТАНОВЛЕНИЕ ПРЕЗИДИУМА КРАЙИСПОЛКОМА

1. Несмотря на то, что по Уссурийской области имеется абсолютно все возможности для успешной мобилизации средств, выполнение плана, по состоянию на 1 марта, явно неудовлетворительное (выполнено по обязательным платежам 41,8 проц., по займу 53,9 проц., налогу с оборота — 42 проц.).

Особенно позорно идет выполнение культсбора на селе (выполнено 33,3 проц.).

Уссурийская область по мобилизации отстает от всех областей края.

2. Указать Уссурийскому облисполкому на плохое его руководство этим участком работы и на явно не удовлетворительную борьбу областного финансового отдела (зав. облфо т. **Кулин**) за выполнение плана мобилизации средств по области.

3. Предложить Уссурийскому облисполкому в оставшиеся две декады, на основе ранее данных директив, добиться полного и безоговорочного выполнения плана, приняв ежедневное оперативное наблюдение за выполнением плана по всем источникам и каждую пятидневку лично на имя председателя крайисполкома телеграфно сообщать о ходе работы.

4. Предупредить зав. облфо т. **Кулин**, что он несет персональную ответственность за выполнение плана и если он не добьется перелома в течение ближайшей декады, — он будет отстранен от должности, как необеспечивающий финансовую работу в области.

5. Предложить крайфу в случае, если к 15 марта Уссурийская область не добьется резкого перелома по мобилизации средств, обеспечивающего полное выполнение плана, прекратить отпуск дотации Уссурийской области, предусмотренной в кассовом плане.

Зам. председателя Далькрайисполкома **М. Г. Горчинов.**
Секретарь Далькрайисполкома **К. М. Кузьмин.**

НЕ ДОПУСТИМ НИ ОДНОЙ ЗАДЕРЖКИ ПОЕЗДОВ

ТРАНСПОРТНИКИ УССУР. Ж. Д. ПРИВЕТСТВУЮТ тов. КАГАНОВИЧА

ЗАВИТАЯ, 5 (наш корр.). На состоявшихся вчера собраниях и митингах заслушаны постановления пленума ЦК партии и правительства о назначении товарища **Л. М. Кагановича** наркомом путей сообщения. Транспортники приветствуют тов. Кагановича и берутся обязательства вывести Уссурийскую дорогу в шеренгу лучших железных дорог Союза.

«Обязуемся на 100 проц. выполнить план погрузки, — говорится в постановлении куста дисметчеров кондукторского резерва, — обещаем своевременно выгружать вагоны, ликвидировать пропуск паровозов, улучшить работу инспекторов качества, ежедневно проверять выполнение соглашений, изучить новые правила технической эксплоатации».

«Число кутафинских поездов увеличим до 20, вместо 13 выполняемых нами до сих пор, — заявили диспетчеры. — Увеличим техническую и коммерческую скорость поездов, обязуемся отправлять их строго по расписанию».

Тут же на собрании взяли индивидуальные конкретные обязательства стрелочники **Баланов, Колесников,** диспетчеры **Хесткаов, Зайцев,** бригада домохозяек **Веменовой.**

Приветствуя тов. Каганович, рабочие, инженерно - технические работники и служащие **шестой дистанции** заявляют:

«Под твоим крепким большевистским руководством программу работ 1935 года выполним на 100 процентов, не допустим ни одной задержки поездов, дадим полный ход по стальным путям товарооборот страны, выполним решения 17 с'езда партии и седьмого с'езда советов по транспорту».

Гончаров.

ПЕРЕД НОВЫМ СТРОИТЕЛЬНЫМ СЕЗОНОМ

Уроки прошлого года забыты

В Ворошилове не заботятся о заготовке строительных материалов

ВОРОШИЛОВ (наш корр.). В Ворошилове (быв. Никольск-Уссур.) в этом году должны развернуться большие строительные работы. 859 тысяч рублей отпущено на жилищное строительство — будет строиться новый дом для учителей на 12 квартир, достраивается трехэтажный жилой дом. 240 тысяч рублей отпущено на капитальный ремонт Дома советов.

460 тысяч рублей будет стоить механизированная прачечная на одну тонну белья в смену. Должна быть построена электросеть высокого напряжения, расширена низковольтная сеть, приобретена новая электроаппаратура и т. п.

Семь километров новых дорог, ремонт 18 километров дорог, постройка тротуаров по Чичеринской и Ленинской улицам будут стоить около 50 тысяч рублей. 208 тысяч рублей предстоит израсходовать на благоустройство — на постройку трех скверов, оборудование детских площадок, озеленение центральных улиц.

Средняя школа, начальная школа и интернат будут строиться по линии народного образования. 889,8 тыс. рублей отпускается на строительство по здравоохранению.

Программа большая. Как же готовятся к строительному сезону? Ведь потребуется свыше 8 тысяч кубометров пило-лесоматериала, две тысячи тонн извести, свыше трех миллионов штук кирпича. Пока что в город доставлено не больше 300 кубометров лесоматериала, есть всего 23 тысячи штук готовых кирпичей и 140 тыс. штук кирпича-сырца. На местные стройматериалы промкомбинату отпускается 110 тысяч рублей — нужно быстрее организовать их производство.

Еще не составлены проекты и сметы на школьное и больничное строительство. В прошлом году из-за неподготовленности к строительству, по линии горсправа остались неизрасходованные средства. Если своевременно не будут приняты меры, может повториться прошлогодняя история.

Кирпичный и известковый заводы плохо готовятся к сезону. Если дело и дальше пойдет таким образом, то они не смогут обеспечить строительство даже **одной четвертью** нужных материалов.

По минимальным подсчетам, весной потребуется около тысячи рабочих, а сейчас есть только 134 человека, однако, никто не занимается подготовкой жилищ для них. Ни горплан, ни горкомхоз не знают, где будут вербовать рабочих.

ИЗ- ЗА ЧЕГО ПРЕРЫВАЛСЯ ТОК 8 МАРТА

Вечером 8 марта в промежутке между 7 и 8 часами в районе ул. Карла Маркса на полчаса был выключен свет.

Как выяснено, прекращение подачи тока произошло из-за замыкания проводов на линии. Автомашина, поворачиваемая с ул. Калинина на ул. К. Маркса, задела за столб, столб покачнулся и произошло короткое замыкание проводов, в результате которого на подстанции были выбиты масленики. На исправление маслеников ушло около 20 минут, после чего свет был включен и линия работала уже без перебоев.

Наша заявка на культуру

Руководители Хабаровского кирпичного завода № 1 игнорируют культурные запросы рабочих

(Письмо рабочих).

Мы живем в бараках. Комнаты в них неплохие, но вся беда в тесноте. В комнату втиснуто три семьи. Поэтому в квартире грязно, неуютно, слышится вал стирают, тут же стирают белье. Многим приходится спать на полу.

В холостяцком бараке № 3 койки сдвинуты вплотную, со стен сыплась штукатурка, замороженные окна не пропускают света.

Культурное обслуживание рабочих нашего завода вообще поставлено плохо. За всю зиму мы не видели ни одной пьесы - картины и драматической постановки. Газеты почтают на завод редко, а радио-узел выключил нас из сети. Между тем, на заводе есть клуб и в нем можно было бы организовать спектакль, но председатель завкома **Фролов** не обращает внимания на такие «мелочи».

В выходной день рабочим нечем заняться. Приходится лежать в постели или итти за 9 километров в город, чтобы взять в библиотеке книгу. Мы просим городские организации заняться вопросами быта на нашем заводе.

Рабочие кирпичного завода № 1: Мусанов, Голубев, Мамкин, Тузаев.

Организовать самодеятельность

(Письмо рабочего).

Я работаю весовщиком на станции Хабаровск. Недавно мне дали квартиру. Теперь я живу неплохо. Жене не нужно бегать за водой, есть водопровод. Распределитель и баня тут же, рядом. Только вот выходной день проходит неважно. В нашем клубе редко бывают спектакли, а кино - картины зачастую неинтересные, старые. Хорошо, если бы местком почаще организовывал коллективные посещения театра, помог установить радиоприемник в квартире, оживил бы клубную работу. Интересно, например, послушать эстрадные номера, на злободневные местные темы. А такая возможность есть, нужно только организовать имеющуюся у нас самодеятельность.

Лебедев.

МЕРЫ ПРИНЯТЫ

(По следам неопубликованного письма).

Редакция получила письмо монтажника завода им. **Кагановича** (оно не было опубликовано) о серьезных производственных недостатках на заводе, который сейчас уже пятую пошлет к пуску.

Директор завода тов. **Вознин** и парторг **Ковалев** сообщают нам, что заводоуправление, совместно с парторганизацией, приняты конкретные меры по устранению недостатков, на которые указывалось в письме.

План на февраль был разработан и доведен до каждого отделения. Заделали обшивку над рамно - колесным цехом, сделали воронку в поставке песочницы, трубы центра над вагон-весами. В складе горючего выключено отопление, начата установка бензобака с насосом и кранами для заправки машин.

Начата проводка постоянной электросети, после чего временная будет снята. Монорельс испытан под максимальную нагрузку.

Дополнительными постами усилена охрана корпуса «Б». Для производственных цехов поставлена кипяченая вода, сейчас в корпусах кипяченая вода имеется бесперебойно.

Организованно подготовиться к новому строительству

Л. ШУКСТ, Е. СОРОКИН

Строительные организации края в настоящее время находятся в чрезвычайно тяжелом состоянии. На исходе первый квартал, а большинство их не имеет утвержденных планов работ, нет титульных списков, генеральных смет. Постановление же Совнаркома СССР от 3 сентября 1934 года запрещает производить работу без проектов и смет и все строительные работы, которые не обеспечены ими должны быть прекращены.

Особенно тяжелое положение создалось на стройке завода имени Молотова. Управление капитального строительства завода в 1934 году заключило генеральный договор с проектной организацией — Промстройпроект, которая обязалась полностью обеспечить строительство проектами и сметами. Однако, строительство до настоящего времени проектными материалами и сметами не обеспечено, так как по социально-бытовому, коммунальному и жилищному строительству технические сметы при рассмотрении их были забракованы. Поэтому строительство заводского поселка в 1935 году может быть сорвано. Осуществление строительства поселка осуществляется еще и тем, что Дальгорсоф опрокинул утвержденное месторасположение его и предложил к застройке новый участок, из-за чего проект поселка, на который уже израсходовано 700 тыс. руб., не может быть использован на новом участке.

Проект организации строительных работ ни на одном из строительств не разработан. Многие стройорганизации, как то управление капитального строительства завода им. Молотова, Нефтестрой, военные стройки и другие считают, что для них проект организации работы является не обязательным.

Первый квартал года, как правило, строительными организациями должен быть использован для заготовки стройматериалов: песка, гравия, леса и других. Сейчас эта работа проводится, но из-за отсутствия точной программы работ количество заготовляемого материала и места хранения их с полной ясностью определить невозможно. А это может повлечь за собой перевыполнение или неполнение плана заготовки материалов и значительные расходы на дополнительную перевозку грузов. Все отмеченное выше значительно удорожает стоимость строительства.

Стройорганизациями заключены договоры на поставку материала, причем спецификации к договорам приложены, но составлены грубо ориентировочно, исходя на примерных наметок плана работ. С получением титульных списков спецификации на материалы могут быть значительно изменены.

В прошлом году значительное количество материалов, заготовленных также по ориентировочным заявкам, не могло быть использовано строительствами из-за несоответствия сортимента арматурного железа, сечения труб, фасонных частей, в то же время строительства опущали острый недостаток в этих видах материалов, но по другим сортиментам. Несоответствие хотя бы арматурного железа вызвало перерасход, гвозди прямо лимитировали строительство, а с другой стороны, имелся остаток неиспользованных материалов (остаток великвидов, но при мерным подсчетам хабаровских строек, составляла больше миллиона рублей; только по одному управлению капитальным строительством завода им. Молотова великвидов было на 125 тыс. руб.), что для строительства является мертвым капиталом, уменьшает его оборотные средства.

Плохая организация работы подсобных предприятий в 1934 г. вызвала большое удорожание строительства. Например, по заводу им. Молотова кирпич вместо плановой цены 165 руб. за тысячу обошелся строительству по 418 руб., лесосплав по реке Иману до реки Уссури в количестве 9000 кубометров стоил 362 тыс. руб., то-есть 40 руб. кбм., при стоимости франко бон 26 руб. Стоимость перевозки леса по железной дороге, арендованной у НКПС вертушкой, равняется 40—42 руб. за кубометр.

Кредиты, отпущенные на первый квартал, не обеспечивают полного использования рабочей силы, что приводит к скрытым простоям. По строительству завода им. Молотова в январе был простой 676 человеко-дней и в феврале—727 человеко-дней, кроме того квалифицированные рабочие используются не по назначению. Все это также ложится накладным расходам и удорожает стоимость строительства.

Если судить по грубо ориентировочным планам, то для производства строительства в 1935 году только стройкам Хабаровска дополнительно потребуется, примерно, 2000 человек, которые должны быть завербованы. Стоимость вербовки одного работчего в 1934 году составляла 1000—1200 рублей. Важнейший же вопрос — механизацию работ на строительстве, которая может заменить большое количество потребной рабочей силы, одновременно значительно облегчив труд рабочих, строй организации обходит стороной.

Несмотря на низкий уровень квалификации рабочих, ни одна стройорганизация не развернула работу по повышению их квалификации. Отсутствие же квалифицированных кадров влечет за собой низкое качество производства строительных работ, частые переделки и значительное удорожание стоимости строительства.

Важнейшая задача, которая стоит сейчас перед Уссурийскомтяжпромом и всеми стройорганизациями края — **это ускорить утверждение планов работ, титульных списков и ассигнований.** Начальникам стройуправлений на местах необходимо развернуть работу по заготовлению недостающих проектов, смет, рабочих чертежей и проектов организации стройработ, организовав для этого специальные бригады из лучших инженерно-технических работников.

Надо реконструировать подсобные предприятия, механизировать их, организовано встретить сплав и усилить завоз на стройплощадки песка, гравия и других материалов, которые начинают в этом берегу Амура. На строительных работах надо как можно шире механизировать все трудоемкие процессы: земляные работы (устройство откосов, дерриков, стрел и пр.), земляные работы, бетонные, транспорт и другие. Надо развернуть работу по повышению квалификации рабочих, обеспечив сдачу всеми рабочими государственных технических экзаменов.

Местные бюро инженерно - технических секций должны оказать хозяйственникам активную помощь в проведении этой работы. Одна из новых задач секций — ликвидация всех недочетов, мешающих развертыванию строительных работ.

Письма в действии

● **«В бараке Артемграса из-за отсутствия культурных развлечений рабочие увлекаются азартными играми и пьянством»,** — писал рабкор. Эта неопубликованная заметка, посланная на расследование, подтвердилась. Секретарь парткома Артемграса сообщает, что в настоящее время в каждом этаже общежития имеется красный уголок, снабжаемый журналами и газетами. В общежитиях выделены партприкрепленные. Начато строительство нового клуба на 600 чел.

● **Сцепщик вагонов ст. Ушумук Хайлун** писал в редакцию о том, что за нечаянно разбитое им во время работы стекло в сигнальном фонаре с него по распоряжению дежурного по станции Величко вычли из зарплаты 125 руб. На эту заметку начальник ст Ушумук сообщает, что ошибочно удержанные с Хайлун деньги (110 руб.), за исключением 15 руб. (стоимости разбитого им стекла фонаря) ему возвращены.

● **Заметка о безответственном хранении цемента на 2-м участке крайстройтранса,** опубликованная «Тихоокеанской звездой» за 22-е февраля, подтвердилась. Председатель крайкома союза лесоматериальщиков сообщает, что на складе для хранения цемента сделана крыша и по заключению обследовавшей комиссии склад признан вполне пригодным для хранения цемента.

Прилет героя Советского союза М. Водопьянова и М. Линделя в Хабаровск

На снимках слева направо: герой Советского союза тов. М. В. Водопьянов у своего самолета после приземления; самолет тов. Водопьянова идет на посадку (на льду горят дымовые шашки для указания направления ветра); тов. Водопьянов выходит из самолета; экипаж самолета тов. Водопьянова — бортмеханик тов. Бассейн и радист - челюскинец тов. Иванов; справа опытный полярный пилот, ведущий второй самолет — тов. М. Я. Линдель. (Фото Алексеева).

О тех, кто забыл школу

Письмо учеников Благовещенской школы людников

Пелагоги и ученики нашей школы включились в культурный поход им. т. Лаврентьева, взяв обязательства по договора серпуховских рабочих по культурному воспитанию детей.

Пелагоги в классах и на политлинейках провели с ними беседы о политической важности похода за культуру и культурное воспитание детей. Мы горячо приветствуем это большое дело, начатое партией и советской общественностью.

В этом письме через «Тихоокеанскую звезду» мы решили рассказать учащимся, родителям, педагогам и советской общественности края о наших делах, о наших нуждах.

Достижения у нас есть и не плохие. В первую четверть средняя успеваемость по школе была 79,4 процента, а к концу полугодия поднялась до 82,3 процента. Выше всего успеваемость у нас по математике и русскому языку. Педколлектив наш при подведении итогов за полугодие получил горсовское красное переходящее знамя. Однако, всем хочется рассказать вам о тех недостатках, которые еще у нас есть и которые мешают нам учиться еще лучше.

Несмотря на то, что мы включились в культпоход имени тов. Лаврентьева, много говорили и было им еще о задачах культпохода — класс наш выглядит неуютно, грязно. В нашем 6 первом классе портреты и плакаты развешаны без всякого художественного вкуса. Ни один из портретов не вставлен в рамку — они просто наклеены на стены или прибиты гвоздями.

В соседнем с нами шестом втором классе висят старые запыленные плакаты, вывешенные еще в октябре сего года.

Физкультурная комната выглядит неприбранной. В деревянном здании (в ограде) даже нет вешалки и ребята раздеваются в классах.

В других двух зданиях классы выглядят еще хуже наших. Борьба за уютный чистый вид классов в нашей школе особенно необходима еще и потому, что все школьные помещения плохие, не приспособленные для занятий. Мы имеем всего 14 рабочих комнат на 18 групп. — четыре группы занимаются во вторую смену. Имеется единственный физический кабинет, да и то в нем занимается первый класс. Из четырнадцати рабочих комнат половина на столько малы, что мы сидим в них, как селедки в бочке. Учится всего нас 667 человек.

Уютный чистый класс не только повышает успеваемость, приучает детей к культуре, аккуратности, но и сохраняет наше здоровье. Врач тов. Гаклин говорит нам и педагогам об этом чуть ли не ежедневно. Да и сами мы это хорошо знаем, но вот провести в жизнь требование врача Гаклина не желаем. Именно не желаем! Если бы захотели — сделали. Педагоги, руководители классов не берут на себя руководство организовать нас, а мы самостоятельно не привыкли еще работать. Много раз нам назначаем время для сборов, а собраться не можем.

Второй большой недостаток, мешающий нам хорошо учиться, — это нехватка учебников и учебных пособий. Учебник по истории выдан один на пять человек. Тетрадей недостаточно. Карт по географии мало. Получарий совсем нет. Карта Азии сгорела, из которой трудно найти все нужные названия.

Организация культурного досуга детей и внешкольная работа поставлены плохо. В начале учебного года школьную работу, по горкому комсомола перебросил его в другую школу, а нам «обещали» прислать нового, так и не прислали! Два старших пионервожатых не имеют вожатых, во втором отряде помогает нам работать педагог, член партии тов. Рудковский. Первый отряд разобрает без вожатого, а третьим и четвертым руководят ученики из восьмого класса. Несмотря на плохое руководство горкома комсомола, наши отряды все же растут.

Книжковую работу можно было бы поставить куда лучше, если бы руководители кружков были больше заинтересованы в этом!

Стенная газета выходит нерегулярно и пишут в нее обычно мало. По нашему мнению, педагоги по русскому языку должны быть кровно заинтересованы в организации кружка литераторов, но кружок не организован.

Александр Николаевич Николаев (преподавательницы по труду) за руководство автомобильным кружком взялся с душой. За три месяца провели 20 занятий, сделали две фюзеляжных и четыре схематических модели. Интерес у ребят к этому кружку очень большой.

Есть ребята с большими способностями, как, например Женя Фадиненко, — его модели лучше по дальности полета. На строительном и сметном кружке не имеет — школьники собирают бумажный важный кусочек резины и фанеры.

Большой интерес у ребят к кружку Н.Ю и физкультуры. Руководит этими кружками Николай Иванович Перминов, — он работает больше чем кто-либо из педагогов. Назвал на физкультурные кружки на городской художественно - физкультурной олимпиаде школ получили первые премии.

Есть у нас много ребят, имеющих желание обучаться музыке, но музыкального кружка нет.

Большие перемены в школе никто не организует. В выходные дни мы также представлены самим себе. А пойти некуда, — утренники в кино проходят неорганизованно, вечная давка у дверей, драки.

Театр за всю зиму сделал для детей всего две постановки — «Чудесный сплав» и «Гибель эскадры». Катка, в того в городе нет. Недавно есть каток «Динамо» но за вход с нас берут, как со взрослых. Городского пионерского клуба тоже нет, нет и технической детской станции.

Во время перевыборов в советы мы посылали делегацию от всех школ к председателю горсовета Ильичину с наказом. Он заверил тогда нас, что немедленно подыщет для пионерклуба здание, примет меры к открытию городской детской технической станции, детской библиотеки и читальни. Но обещания его остались только обещаниями. Тов Никитин забыл о нас и о нашем наказе.

Еще один большой недочет в нашей школе, это зрение (35 к.) не вкусные горячие завтраки. Из всей школы берут завтраки 20-30 человек, остальные не завтракают.

Коллегам отсюда нет у нас мать одного учения тов. Шевцова. По работы комсомола не видно. Пятков и заместок Ленгатова даже отказались заслушать доклад нашего директора Литвинцева об итогах полугодия, не говоря уж об оказании материальной помощи для улучшения завтраков. А политотдел волынки нашей жизнью совсем не интересуется. — мы начальника политотдела Либерталь не видели и не знаем, какой он есть в лицо.

Сейчас вместе с педагогами мы приступили к изучению большинства условий каждого ученика. Ходим по домам, беседуем с родителями. Выясняется, что родители тоже мало уделяют внимания своим детям.

Сегодня в своем письме мы решили пристыдить своих родителей, педагогам, парткому Ленгатова (секретарь—т. Шаповалов), завхозу и начальнику политотдела волинков тов. Либерталь и председателю горсовета Никитину.

Всем ли вас отвечать, товарищи, по существу.

Ученики 6-1 класса школы волинки: Стрижевич Вера, Зима Ган, Филиппенко Женя, Кривонос Костя, Иванова Вера, Сапожко Нина, Кан Соня, Мариа Надя, Исицкая Валя, Тихомирова Шура, Гузи Елена, Ковалева Оля, Благовещенск.

На аэродроме вчера в 1 час 15 минут..

Звено т. Водопьянова вылетело из Тыгды вчера в 9 часов 15 минут утра. Накануне тов. Водопьянов сообщил, чтобы ему приготовили пару запасных лыж, чтобы в аэропорту подготовились к устранению девиации, то-есть к выверке и исправлению отклонения компаса, зависящего от влияния механических частей самолета. Лыжи были немедленно же приготовлены, так же как и специальный прибор для устранения девиации — пеленгатор.

Почти каждый час бюро погоды передавало на самолет тов. Водопьянова сводки о состоянии погоды. Сводки были переданы в 7 часов утра, в 8.30, в 9 часов и т. д.

После старта из разных пунктов в радиостанцию Гражданвоздухофлота начали поступать сведения о движении звена Водопьянова.

9.15. Передает Тыгда: «Звено Водопьянова вылетело».

11.15. Передает Архара: «Звено Водопьянова миновало Архару».

12.40. Передает Биробиджан: «Звено Водопьянова миновало Биробиджан».

В аэропорт прибывают автомобили: приезжают представители крайисполкома, горсовета, журналисты, фотографы и т. д.

На льду вымыт кумовые шашки — указывают Водопьянову направление ветра.

В 1 час 15 минут над аэропортом загудели моторы двух самолетов. Со дубые крылья их ревут над городом. Звено Водопьянова прилетело! Первым приземляется самолет т. Водопьянова, вторым самолет т. Линделя.

Из первого самолета выходят: герой Советского союза **т. Водопьянов**, бортмеханик **т. Бассейн**, радист-челюскинец **т. Иванов**. Со второго самолета выходят пилот **т. Линдель**, бортмеханик **т. Игнатьев**, штурман, он же радист **т. Жуков**.

Летчиков встречают заместитель председателя крайисполкома т. **Райхман**, начальник Дальневосточного управления Гражданвоздухофлота т. **Поляков**, заместитель председателя горсовета т. **Купринов**, работники Гражданвоздухофлота, представители печати и др. Завязывается дружеская беседа.

Затем экипаж обоих самолетов проходит в специально приготовленное помещение в аэровокзале, чтобы отдохнуть и позавтракать.

ОТСЮДА ГОД НАЗАД Я ЛЕТЕЛ К ЧЕЛЮСКИНЦАМ

Статья героя Советского союза тов. М. Водопьянова для «Тихоокеанской звезды»

— Когда мы поднялись с аэродрома Тыгды, температура на земле была минус 13 градусов. В воздухе же температура была минус 20 градусов. Пришлось открыть клапаны теплого воздуха, что дало возможность управлять самолетом без перчаток и лететь в кожаных сапогах, не страдая от холода.

До Архары летели хорошо. Благодаря попутному ветру мы развили скорость по отношению к земле 240-250 километров в час. Около 500 километров до Архары прошли за два часа.

Около Архары начались горы — Хинганский хребет. Появилась облачность. По спуске от Тыгды до Хабаровска должно быть ясно, а на деле оказалась сильнейшая облачность. Облака спустились очень низко и закрыли горы. Из-за сильной болтанки мы вынуждены были итти по железной дороге, стараясь не упустить ее из вида.

Горы прошли — тогда успокоились. Впереди появилась хорошая. Около станции Ин мы шли на высоте тысяча метров. Впереди стала ухудшаться. Плохо стало видно железную дорогу. Линдель шел все время с правой стороны в связи. Я его все время видел. Вдруг неожиданно из поля зрения скрывается земля и я теряю из вида самолет Линделя. Во избежание столкновения в воздухе я резко планирую налево и стараюсь выбраться к тому месту, где лучшая видимость.

Снизившись на высоте метров увидели землю и железную дорогу. Я дал распоряжение радисту тов Иванову немедленно связаться с самолетом Линделя, так как я потерял самолет из вида.

Мы попали затем в сильную облачность и сильный ливень. Была настоящая игра температур. Мы раньше все время шли при температуре минус 20 градусов и вдруг попали в слой воздуха, где температура была плюс три градуса.

Минут через десять слева показался самолет Линделя. Тут я совершенно успокоился. Успокоился и экипаж Линделя, увидев меня. Расстояние от Тыгды до Хабаровска мы прошли за четыре часа тридцать минут.

В Хабаровске мы устраиваем генеральный просмотр материальной части самолетов. Настроение у всех бодрое. Вспомнили знакомые места. Весь я опустился на аэродром, откуда первым открыл рейсы на Сахалин и открыл тот тому назад летел спасать челюскинцев.

До мыса Шмидта я надеюсь сделать не более одиннадцати посадок. Получил телеграмму учительницы из Шантары о том, чтобы привезти тетради, я ее просьбу выполню. Весь я же почетный пионер! Тетради я сброшу самолетом или при этого привезмлось.

Вылет моего звена предполагается 11 марта утром.

Радио в пути работало безотказно

Радист т. **Иванов** сообщил:

«Радиус действия самолетной радиостановки — 500 километров. Радио работало безотказно. В пути, на участке Чита — Тыгда, нам сообщили с самолета Линделя, что у него бензин в добавочных баках кончается. Поэтому т. Водопьянов решил сесть в Тыгде, хотя первоначально не хотел. Мотор в пути работал безотказно. Маленькие неполадки у Линделя по дороге до Читы.

★

Начальник ремонтной бригады инженер т. **Петров** заявил:

«Состояние моторов обоих самолетов хорошее. От нас требуется работа исключительно контрольно - профилактического характера, ибо дефектов не обнаружено. Ночью будет произведена заправка самолетов. Часов к 12 дня десятого марта все работы по осмотру самолетов будут закончены».

Тов. Иванов — старый полярник, участник героического похода на «Челюскине», где работал вторым радистом.

— Я с большой охотой еду снова работать на Дальнем Востоке,— заявил тов. Иванов.

СОСТОЯНИЕ САМОЛЕТОВ ХОРОШЕЕ

Бортмеханик самолета тов. Линделя **т. Игнатьев** сообщил нашему корреспонденту, что состояние самолета хорошее. Мотор в пути работал безотказно. Маленькие неполадки устранили по дороге до Читы.

★

Начальник ремонтной бригады инженер **т. Петров** заявил:

«Состояние моторов обоих самолетов хорошее. От нас требуется работа исключительно контрольно - профилактического характера, ибо дефектов не обнаружено. Ночью будет произведена заправка самолетов. Часов к 12 дня десятого марта все работы по осмотру самолетов будут закончены».

Водопьянов.

Наши самолеты, наши моторы и, главное, — люди

Беседа с пилотом тов. М. Я. Линделем

В беседе с нашим сотрудником, пилот второго самолета звена тов. Водопьянова тов. **М. Я. Линдель** сообщил:

«На Дальний Восток я прилетел впервые. Вообще на Севере работал много лет. Я с большим удовольствием полетел на Дальний Восток, чтобы ознакомиться с этим богатейшим интересейшим краем.

Мы путь от Москвы до Хабаровска прошелали без всяких происшествий. Ведь мы летели на советских самолетах, с советскими моторами и эти самолетами управляли советские люди. В бесперебойной работе самолетов я совершенно уверен.

Нам приходилось садиться то на лед, то на сушу. В результате на моем самолете изнашились лыжи. Пришлось их в Тыгде сменить.

На наших самолетах установлены моторы «М-17» в 500 лошадиных сил. Три места в самолете. По сумлетны так утверждал, что можно взять еще четыре пассажира, всего семь человек.

Мы везем почту, витаминные продукты и аптечку для острова Врангеля.

В Москве перед отлетом мы разговаривали с Отто Юльевичем Шмидтом. Шмидт выразил уверенность, что наш полет пройдет совершенно благополучно и в апреле 1935 года мы снова увидимся с ним в Москве.

Весь путь от Москвы до Хабаровска мы пролетали за сорок летных часов. Средняя скорость пути—175 километров в час.

Со мной летит бортмеханик т. **Игнатьев** — старый опытный полярник, с которым я летаю с 1920 года».

„ПРИВЕТ ИЗ ДАЛЕКОГО СЕВЕРНОГО ПУТИ"

Тов. Водопьянов отправил следующую телеграмму:

«Москва. Дворец Труда. ЦК союза авиаработников. Тов. Дурнинину.

Первому пленуму ЦК союза авиаработников.

Примите из далекого северного пути мой большевистский привет. Товарищи! Вы разрешаете вопросы, связанные с эксплоатацией авиатранспорта и быта летной работы. Основная задача гвардейцев — борьба за выполнение и перевыполнение плана, с высоким качеством, за чистоту в цехах и квартирах.

А. К.

ПРОЧЕЛ ЛИ КНИГУ СЛЕСАРЬ СОЛДАТЕНКО?

(На слете рабкоров Арбатагона)

В стенной газете «Ударник» № 2 слесарного цеха Арбатагона под заголовком «Лучшее социалистическое обязательство» помещено письмо слесаря Солдатенко. Через газету перед всем цехом он принял на себя ряд производственных и культурных обязательств. В частности, за время с 21 января по 25 февраля он обещал прочитать одну книгу.

Срок давно прошел, но рабочие цеха не знают, какую книгу прочитал тов. Солдатенко, подумалась ли она ему, чему научила и чтал ли он вообще. Стенгазета поднимала новый и интересный для рабочих зато на вопрос, который волнует к общению рабочих с книгой. Но это цех на начинание не доведено до конца.

Такое состояние низовой печати характерно для всех лесных газет Арбатагона, отсюда плохая действенность их заметок. Кроме этого, **на совещании рабкоров Арбатагона, проведенном «Тих. звездой» 3 марта, выяснилось,** что по тем заметкам, которые должны быть разследованы хозяйственниками или профорганизацией, не поступает никаких ответов, а отдельные работники позволяют себе непартийные выпады по отношению к газетам.

Рабкор электросварщик Жданков, выступая в прениях по докладу о работе низовой печати в затоне, сказал:

— В какой цех ни заглянем — везде у нас есть газета. 14 цеховых газет могли бы сделать большое дело, но беда в том, что по заметкам нет ответа. Наш цех в ленинских линиях выпустил газету, но пришел председатель профкома тов. Шишкин и самовольно, никому ничего не сказав, сорвал газету, Ему не понравился один портрет, срисованный с книги. Этот поступок остался непаказанным, несмотря на то, что спальная комиссия партийного комитета не нашла в газете ничего неправильного и она была вновь вывешена.

Рабкоры указывают на отсутствие руководства рабкорами затона со стороны «Тихоокеанской звезды» и газеты политотдела АУРТ «Пограничный воинк».

Совещание постановило выпускать стенные газеты в ведущих цехах не реже трех номеров в месяц. Редколлегии должны иметь меньшие цехы работы. Основная задача газет затона — борьба за выполнение и перевыполнение плана, с высоким качеством, за чистоту в цехах и квартирах.

А. К.

Хроника ДВК

◆ 24 февраля между городами Владивосток — Олесса состоялись стрелковые состязания. Теперь получены из Олессы результаты. Итоги: национальные команды городов при стрельбе из боевых винтовок дали: Владивосток — из 600 возможных — 427 очков. Олесса — 416. Производственная команда Владивостока (завода им. Вострошина) на 2400 возможных очков — выбила 1988. Олесса — 1828 очков. Общий результат — **победа за Олессой.**

◆ Наркомпрос организует школьно - методическую экспедицию в Эвенкийский национальный округ. Аналогичная экспедиция была организована Наркомпросом в 1933 году в Остяко - Вогульский национальный округ. Материал эвенкийской экспедиции даст возможность продолжить и углубить работу над программой, методическими и наглядными пособиями, с учетом особенностей северной национальной школы.

ИЗВЕЩЕНИЕ

11 марта созывается пленум секций горсовета. Секция связи будет работать в здании почтамта в 1 час. вечера, просвещения — (горсовет в 6 час.), строительная — (горсовет 6 час.); рельсовости (ХЭС в 7 ч. 30 мин., сбор в горсовете); здравоохранения (городская больница в 7 ч.), транспортная (2 Хабаровск. сбор на вокзале); питания (трест общественного питания в 6 ч. 30 мин.); финансовая (горфо в 6 ч.), обороны (горсовет в 6 ч.); сельскохозяйственная (горзо в 6 ч.); коммунальная (горкомхоз в 6 час.); торговли (правление ЦРК в 6 час.); дорожная (горсовет в 6 час.), промышленная (горсовет в 6 час.).

Ответ. редактор В. ОЛИШЕВ.

ЛЕКЦИИ О ВОСПИТАНИИ ДЕТЕЙ

В связи с конкурсом на лучшее воспитание детей, крайсетмаксисти совместно с педпедагогическим организует цикл популярных лекций на темы о воспитании детей.

Лекции будут организованы в Доме работников просвещения. В месяц состоятся следующие лекции:

1.) — Как воспитывать ребенка дома. — З. Г. ШЕЛЕПЕЧЬ.

19 — Как воспитывать детей в семье и школе. — Н. И. СВИНЦОВА.

25 — Половое воспитание детей. Врач А. П. ГОНТАРЕВА.

После лекций состоится обмен мнений.

План лекций на апрель будет дан дополнительно.

ДВК — ТЕАТР Юного музыкальной Телефон: 0-68 и 3-61.

10 марта 11 общедоступный спектакль по уменьшенным ценам **ЛЮБОВЬ МОРЯКА**

11 марта **КАТЯ ТАНЦОВЩИЦА**

Начало в 8 ч. в.

СОВКИНО

Ежедневно демонстрируется имевшая большой успех в Москве новая кино-комедия **«НАСЛЕДНЫЙ ПРИНЦ РЕСПУБЛИКИ»**

Сеансы в 4, 6, 8, 10 ч. Касса с 10 ч. утра. Принимаются заявки на целевые сеансы.

Дети не допускаются.

ДИНО ТЕАТР

Гостресту «Далькстрой» на рыбные промыслы Охотского побережья

ТРЕБУЮТСЯ ОПЫТНЫЕ СПЕЦИАЛИСТЫ

рабочих со стажем не менее 3-х лет с хорошими отзывами и характеристиками: завпромысла, засольщики, инструкторы, сезонно, по мере и неполным. С предложениями обращаться по адресу: Владивосток, Китайская, № 15, ком. № 1, отдел кадров.

11 МАРТА в 6 час. веч. в малом зале Дворца Труда состоится **ОТКРЫТИЕ ТАРИФНОГО СОВЕЩАНИЯ**

созываемого Центральным комитетом союза строителей тяжелой промышленности Дальнего Востока. Порядок дня: 1. О состоянии организации заработной платы на стройках Тяжпрома Дальнего Востока (доклад ЦК союза тов. Богданова). 2. Оплата труда рабочих и служащих подсобных предприятий (доклад: Артемгорстрой, строительство 126, Переверзстрой). 3. Организация соцрасчета и внедрения бригадного соцрасчета на стройках (доклад СКО ОКДНА тов. Соколова). 4. Организация учета отчетности и аналитической работы по труду (доклад: Дальпромстрой, УПП ОКДНА тов. Дрожин). На совещание приглашаются помимо вызванных со строек периферии начальники, работники по труду и зарплате и председатели постройкомов Хабаровских строек.

581-2

ПОДАВШИЕ ЗАЯВЛЕНИЯ НА КУРСЫ БУХГАЛТЕРОВ

при Главдальлеспроме должны явиться на приемное испытание **10 марта** 1935 года в группу подготовки кадров с документами: паспорт, справка о месте работы, об образовании, партийности и т. д. Улица Карла Маркса, № 40 Главдальлеспром.

567—1

Д. - Восточный акционерный банк ставит в известность строящие организации края, финансирующиеся в нашем банке, что

СТАНДАРТНЫЕ СПРАВКИ

о наличии технических проектов и смет к ним, должны быть подписаны организацией, утвердившей таковые, или представлена выписка из протокола учреждения. 605-3

8 марта ушла из дому на детплощадку девочка **ЦОЙ КАТЯ** 7 лет, одетая в черное пальто, белую шапку, в ботинках с галошами. Знающих местонахождение прошу сообщить по адресу: Калининская, 34 Цой А. 611

НУЖНА редакции «Тихоокеанская звезда» квалифицированная наборщица.

БЛАГОВЕЩЕНСКИЙ ПОЛИТЕХНИКУМ НАРОДНОГО КОМ ВОД ТРАНСПОРТА ОБЪЯВЛЯЕТ ОСЕННИЙ ПРИЕМ на дневные отделения:

1. **СУДОВОДИТЕЛЬСКОЕ** (70 чел.), готовящее техников - судоводителей (штурман) судов речного, озерного и прибрежного морского плавания.
2. **ГИДРОТЕХНИЧЕСКОЕ** (2 профиля по 35 чел.): а) по сооружению, готовящее гидротехников по строительству пристаней, портов, шлюзов, плотин и б) по дноуглублению, готовящее гидротехников по проектированию дноуглубления, постройке речного и озерного пути, производство обслуживания и изучение рек
3. **СУДОМЕХАНИЧЕСКОЕ** паровики (70 чел.), готовящее техников - механиков.
4. **РАДИОТЕХНИЧЕСКОЕ** (35 чел.), готовящее радиотехников по установке радиостанций и управлению радиоустановками в порту и на судах.

Срок обучения в политехникуме 3 с половиной года. В политехникум принимаются лица обоего пола (за исключением судоводительского отделения) в возрасте от 16 до 30 лет. Все поступающие подвергаются предварительному испытанию за 7-летку. К заявлению должны быть приложены (в подлинниках) документы: а) об образовании, б) свидетельство о рождении; в) о социальном положении родителей и самого поступающего; г) медицинская справка о здоровьи. Прием заявлений производится с 1 марта по 1 августа. Испытания с 1 августа по 1 сентября. Нуждающиеся обеспечиваются общежитием. Стипендия и ее размер устанавливаются по успеваемости учащегося от 50 руб. до 70 руб. в месяц на 1 курсе. Документы и запросы направлять по адресу: г. Благовещенск. Торговая, 1. политехникум ВПС.

412-3

ТРЕБУЮТСЯ управленцы строительства Сретенской судоверфи на работу следующих категории рабочих, ИТР и служащих

РАБОЧИЕ-СТРОИТЕЛИ: плотники, столяры, продольные пильщики, печники, чернорабочие, грузчики и конные возчики.

И. Т. Р.: инженеры, техники-строители, производственники, проектировщики, экономисты и статистики.

СЧЕТН. РАБОТНИКИ: старшие бухгалтеры, бухгалтеры, старшие счетоводы, счетоводы

РАБОТН. КАНЦ ТРУДА: управделами, делопроизводитель, машинистка и т. п.

РАБОТНИКИ по добыче и производству местных стройматериалов: кирпичи, чернорабочие, грузчики и конные возчики.

РАБОТН ПО СНАБЖЕНИЮ: ответственные исполнители, опытные товароведы и агенты

РАБОТН. ПО ТРАНСПОРТУ: шоферы и трактористы.

Для переговоров являться лично по адресу: г. Сретенск, здание горсовета, 3-й этаж, сектор кадров судоверфи, или присылать письменные заявления, с приложением необходимых документов по вышеуказанному адресу.

492—3

Типография изд-ва «Тихоокеанская звезда». А-1880 от 10 марта 1935 г.г. Тираж 75.000 экз. Адрес издательства: г. Хабаровск, Калининская, № 66.